jump2group

Color Side 1:	Flat size:	Fold 1:	Fold 2:
BLACK	30.66 x 21 in.	8-panel accordion	8-panel accordion
Color Side 2:	**Finished size:**		
BLACK	3.83 x 2.625 in		

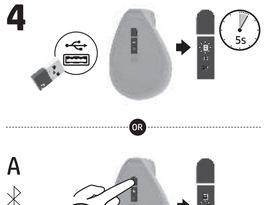

OR

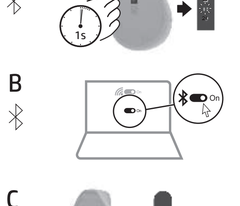

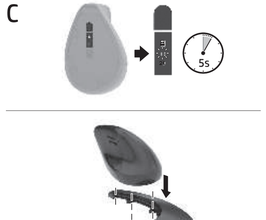

ENGLISH

Connect the mouse to one computer using the HP Unifying Dongle and up to two computers via Bluetooth®.
Use the **HP Accessory Center (HPAC)** software to program the mouse buttons, change the DPI setting (1200 DPI by default), and use the dongle with the mouse's pairing button. If the software does not download automatically, on your computer, open **Microsoft Store** or **App Store**. Search for **HP Accessory Center**, and then download the app.

Components description

1. **Programmable forward button**
   By default, press to display the next page in your application history.
2. **Programmable back button**
   By default, press to display the previous page in your application history.
3. **Thumb button (programmable by HPAC)**
   By default, quick press to display all virtual desktops in Windows® 10 and Windows 11 (Task View) or macOS® (Mission Control). When HPAC is installed and Gesture function is enabled, press and hold the thumb button and move the mouse to use the default Gesture functions.
   Mouse up: Zoom in
   Mouse down: Zoom out
   Mouse left: Brightness -
   Mouse right: Brightness +
   Scroll up: Scroll left
   Scroll down: Scroll right
4. **Programmable right-click button**
5. **Programmable scroll wheel**
   Scrolls the screen up or down. Click to use functions programmed in the app. By default, click to use application-specific functions, and click and hold to scroll when you move the mouse up or down.
6. **Battery light**
   White (5 s): The mouse is on.
   Blinking amber: The mouse needs to be charged.
   Solid amber: The mouse is charging.
   Solid white: The mouse is fully charged and connected to power.
7. **HP Unifying Dongle light**
   Slowly blinking (180 s): The dongle is in pairing mode.
   Solid (5 s): The dongle is connected to the mouse successfully.
8. **Pairing button**
   Press to switch between channels. Press and hold for 2 s to enter pairing mode for the selected channel.
9. **Mouse dongle light**
   Two blinks and a pause (180 s): The mouse is reconnecting to a previously paired dongle.
   Solid (5 s): The mouse connection or reconnection was successful.
   Slowly blinking (180 s): The dongle channel is currently selected and the mouse is in pairing mode.
10. **Bluetooth pairing lights**
    Two blinks and a pause (180 s): The mouse is reconnecting to a previously paired device.
    Solid (5 s): The mouse connection or reconnection was successful.
    Slowly blinking (180 s): The Bluetooth channel is currently selected and the mouse is in pairing mode.

عربية

وصّل الماوس بكمبيوتر واحد باستخدام HP Unifying Dongle وبجهازي كمبيوتر بواسطة تقنية Bluetooth.
استخدم برنامج **HP Accessory Center (HPAC)** لبرمجة أزرار الماوس وتغيير إعداد نقطة لكل البوصة (1200 نقطة لكل البوصة افتراضيًا) واستخدام الدونجل مع زر الإقران الخاص بالماوس. إذا لم يتم تنزيل البرنامج على الكمبيوتر تلقائيًا، فافتح **Microsoft Store** أو **App Store**. ابحث عن **HP Accessory Center** ثم نزّل التطبيق.

وصف المكوّنات

1. **زر التوجيه القابل للبرمجة**
   اضغط عليه لعرض الصفحة التالية في محفوظات التطبيق بشكل افتراضي.
2. **زر الرجوع القابل للبرمجة**
   اضغط عليه لعرض الصفحة السابقة في محفوظات التطبيق بشكل افتراضي.
3. **زر الإبهام (قابل للبرمجة عن طريق HPAC)**
   بشكل افتراضي، اضغط سريعًا لعرض جميع أجهزة سطح المكتب الافتراضية في نظامي التشغيل Windows 11 وWindows 10® (عرض المهام) أو macOS® (ميزة Mission Control). عند تثبيت HPAC وتمكين وظائف الإيماءة الافتراضية، اضغط مطولاً على زر الإبهام وحرّك الماوس لاستخدام الإيماءة الافتراضية.
   رفع زر الماوس لأعلى: تكبير
   الضغط على زر الماوس للأسفل: تصغير
   زر الماوس الأيسر: تقليل السطوع -
   زر الماوس الأيمن: زيادة السطوع +
   التمرير إلى اليمين: التمرير إلى اليسار
   التمرير إلى الأسفل: التمرير إلى اليمين
4. **زر النقر بزر الماوس الأيمن القابل للبرمجة**
5. **عجلة التمرير القابلة للبرمجة**
   تمرير الشاشة لأعلى أو لأسفل. انقر لاستخدام الوظائف المبرمجة في التطبيق. بشكل افتراضي، انقر لاستخدام الوظائف الخاصة بالتطبيقات، ثم انقر مع الاستمرار للتمرير عند تحريك الماوس للأعلى أو للأسفل.
6. **مصباح البطارية**
   أبيض (5 ثوانٍ): الماوس قيد التشغيل.
   كهرماني وامض: يجب شحن الماوس.
   كهرماني ثابت: جارٍ شحن الماوس.
   أبيض ثابت: الماوس مشحون بالكامل ومتصل بالطاقة.
7. **مصباح HP Unifying Dongle**
   وامض ببطء (180 ثانية): الدونجل في وضع الإقران.
   ثابت (5 ثوانٍ): يتم توصيل الدونجل بالماوس بنجاح.
8. **زر الإقران**
   اضغط للتبديل بين القنوات. اضغط مع الاستمرار لمدة ثانيتين للدخول في وضع الإقران للقناة المحددة.
9. **مصباح الدونجل في الماوس**
   ومضتان وإيقاف مؤقت (180 ثانية): يجري الآن إعادة توصيل الماوس بدونجل كان مقترنًا به سابقًا.
   ثابت (5 ثوانٍ): نجحت عملية الاتصال بالماوس أو إعادة الاتصال به.
   وامض ببطء (180 ثانية): تم تحديد قناة الدونجل في الوقت الحالي، والماوس يعمل في وضع الاقتران.
10. **أضواء إقران Bluetooth**
    ومضتان وإيقاف مؤقت (180 ثانية): يجري الآن إعادة توصيل الماوس بجهاز كان مقترنًا به سابقًا.
    ثابت (5 ثوانٍ): نجحت عملية الاتصال بالماوس أو إعادة الاتصال به.
    وامض ببطء (180 ثانية): تم تحديد قناة الـ Bluetooth في الوقت الحالي والماوس يعمل في وضع الاقتران.

RMN/型號/型号: TPA-D003M + TPA-D003D

© Copyright 2023 HP Development Company, L.P.

Apple and macOS are trademarks of Apple Inc., registered in the U.S. and other countries and regions. The Bluetooth trademarks are owned by their proprietor and used by HP Inc. under license. Windows is either a registered trademark or trademark of Microsoft Corporation in the United States and/or other countries.

The information contained herein is subject to change without notice. The only warranties for HP products and services are set forth in the express warranty statements accompanying such products and services. Nothing herein should be construed as constituting an additional warranty. HP shall not be liable for technical or editorial errors or omissions contained herein.

First Edition: February 2023

PRINTER: Replace this box with Printed- In (PI) Statement(s) as per spec.
NOTE: This box is simply a placeholder. PI Statement(s) do not have to fit inside the box but should be placed in this area.

N20990-A21

БЪЛГАРСКИ

Свържете мишката към един компютър с помощта на донгъл HP Unifying Dongle и към два компютъра чрез Bluetooth.
Използвайте софтуера **HP Accessory Center (HPAC)** за програмиране на бутоните на мишката, промените настройката на DPI (1200 DPI по подразбиране) и използвайте донгъла с бутона за сдвояване на мишката. Ако софтуерът не се изтегли автоматично, на вашия компютър отворете **Microsoft Store** или **Apple Store**. Потърсете **HP Accessory Center** и след това изтеглете приложението.

Описание на компонентите

1. **Програмируем бутон напред**
   По подразбиране, натиснете, за да се покаже следващата страница в хронологията на приложението.
2. **Програмируем бутон назад**
   По подразбиране, натиснете, за да се покаже предишната страница в хронологията на приложението.
3. **Бутон за палеца (програмируем от HPAC)**
   По подразбиране, бързо натиснете, за да се покажат всички виртуални работни плътове в Windows 10 и Windows 11 (Изглед на задачи) или macOS (Mission Control). Когато HPAC е инсталирана и функцията „Жестове" е разрешена, натиснете и задържите бутона за палеца и преместете мишката, за да използвате по подразбиране функциите „Жестове".
   Мишка напред: Увеличаване
   Мишката назад: Намаляване
   Мишка наляво: Яркост -
   Мишка надясно: Яркост +
   Превъртане напред: Превъртане наляво
   Превъртане назад: Превъртане надясно
4. **Програмируем десен бутон**
5. **Програмируемо колело за превъртане**
   Превърта екрана нагоре или надолу. Щракнете, за да използвате функциите, програмирани в приложението. По подразбиране, щракнете, за да използвате специфични за приложението функции, и щракнете и задържите за превъртане, когато местите мишката напред или назад.
6. **Индикатор за състоянието на батерията**
   Бяло (5 сек.): Мишката е включена.
   Мигащо жълто: Мишката трябва да се зареди.
   Непрекъснато жълто: Мишката се зарежда.
   Непрекъснато бяло: Мишката е напълно заредена и е свързана към източник на захранване.
7. **Индикатор за донгъл Unifying Dongle**
   Бавно мигане (180 сек.): Донгълът е в режим на сдвояване.
   Непрекъснато (5 сек.): Донгълът е свързан успешно към мишката.
8. **Бутон за сдвояване**
   Натиснете за превключване между каналите. Натиснете и задържите за 2 секунди, за да влезете в режим на сдвояване за избрания канал.
9. **Индикатор за донгъл**
   Две премигвания и пауза (180 сек.): Мишката се свързва отново към по-рано сдвоения донгъл.
   Непрекъснато (5 сек.): Свързването или повторното свързване бяха успешни.
   Бавно мигане (180 сек.): В момента е избран каналът на донгъла, а мишката е в режим на сдвояване.
10. **Индикатори за Bluetooth сдвояване**
    Две премигвания и пауза (180 сек.): Мишката се свързва отново към по-рано сдвоено устройство.
    Непрекъснато (5 сек.): Свързването или повторното свързване бяха успешни.
    Бавно мигане (180 сек.): В момента е избран Bluetooth каналът, а мишката е в режим на сдвояване.

ČESKY

Myš můžete připojit k jednomu počítači pomocí sjednocujícího hardwarového klíče HP a až ke dvěma počítačům přes Bluetooth.
Pomocí softwaru **HP Accessory Center (HPAC)** můžete naprogramovat tlačítka myši, změnit nastavení DPI (ve výchozím nastavení 1200 DPI) a použít klíč s tlačítkem párování myši. Pokud se software nestáhne automaticky, otevřete v počítači obchod **Microsoft Store** nebo **Apple Store**. Vyhledejte aplikaci **HP Accessory Center** a poté ji stáhněte.

Popis součástí

1. **Programovatelné tlačítko vpřed**
   Ve výchozím nastavení přejdete stisknutím na následující stránku v historii aplikace.
2. **Programovatelné tlačítko zpět**
   Ve výchozím nastavení přejdete stisknutím na předchozí stránku v historii aplikace.
3. **Tlačítko pro ovládání palcem (programovatelné pomocí HPAC)**
   Ve výchozím nastavení se rychlým stisknutím zobrazí všechny virtuální plochy ve Windows 10 a Windows 11 (Task View) nebo v macOS (Mission Control). Když je nainstalován HPAC a je povolena funkce gest, stiskněte a podržte tlačítko pro ovládání palcem a pohybujte myší, abyste použili výchozí funkce gest.
   Myš nahoru: Přiblížit
   Myš dolů: Oddálit
   Myš vlevo: Snížení jasu
   Myš vpravo: Zvýšení jasu
   Posuv nahoru: Posunout doleva
   Posuv dolů: Posunout doprava
4. **Programovatelné tlačítko kliknutí pravým tlačítkem**
5. **Programovatelné rolovací kolečko**
   Posouvá obrazovku nahoru nebo dolů. Klikněte pro použití funkcí naprogramovaných v aplikaci. Ve výchozím nastavení klikněte pro použití funkcí specifických pro aplikaci a kliknutím a podržením se budete posouvat při pohybu myší nahoru nebo dolů.
6. **Kontrolka baterie**
   Bílá (5 s): Myš je zapnutá.
   Bliká oranžově: Myš je třeba nabít.
   Svítí oranžově: Myš se nabíjí.
   Svítí bíle: Myš je plně nabitá a připojená k napájení.
7. **Sjednocující hardwarový klíč HP**
   Pomalu bliká (180 s): Hardwarový klíč je v režimu párování.
   Svítí (5 s): Hardwarový klíč je úspěšně připojen k myši.
8. **Tlačítko párování**
   Stisknutím přepnete mezi kanály. Stisknutím a podržením po dobu 2 s přejdete do režimu párování vybraného kanálu.
9. **Kontrolka hardwarového klíče myši**
   Dvakrát blikne a zhasne (180 s): Myš se znovu připojuje k dříve spárovanému hardwarovému klíči.
   Svítí (5 s): Připojení nebo opětovné připojení k myši proběhlo úspěšně.
   Pomalu bliká (180 s): Momentálně je vybrán kanál hardwarového klíče a myš je v režimu párování.
10. **Kontrolky párování rozhraní Bluetooth**
    Dvakrát blikne a zhasne (180 s): Myš se znovu připojuje k dříve spárovanému zařízení.
    Svítí (5 s): Připojení nebo opětovné připojení k myši proběhlo úspěšně.
    Pomalu bliká (180 s): Momentálně je vybrán kanál Bluetooth a myš je v režimu párování.

DANSK

Slut musen til én computer ved hjælp af HP-unifying-donglen og op til to computere via Bluetooth.
Brug softwaren **HP Accessory Center (HPAC)** til at programmere museknapperne, ændre DPI-indstillingen (1200 DPI som standard) og bruge dongled med musens parringsknap. Hvis software ikke downloades automatisk, skal du åbne **Microsoft Store** eller **App Store** på din computer. Søg efter **HP Accessory Center**, og download derefter appen.

Beskrivelse af komponenter

1. **Programmerbar fremad-knap**
   Som standard skal du trykke på denne knap for at få vist den næste side i din programhistorik.
2. **Programmerbar tilbage-knap**
   Som standard skal du trykke på denne knap for at få vist den forrige side i din programhistorik.
3. **Tommelfingerknap (programmerbar med HPAC)**
   Som standard skal du hurtigt trykke på denne knap for at få vist alle virtuelle skriveborde i Windows 10 og Windows 11 (Opgavevisning) eller macOS (Mission Control). Når HPAC er installeret, og bevægelsesfunktionen er aktiveret, skal du trykke på tommelfingerknappen, holde den nede og flytte musen for at bruge standardbevægelserne.
   Mus op: Zoom ind
   Mus ned: Zoom ud
   Mus til venstre: Lysstyrke -
   Mus til højre: Lysstyrke +
   Rul op: Rul til venstre
   Rul ned: Rul til højre
4. **Programmerbar højreklik-knap**
5. **Programmerbart rullehjul**
   Ruller skærmbilledet op eller ned. Klik for at bruge funktioner, der er programmeret i appen. Som standard skal du klikke på denne knap for at anvende programspecifikke funktioner, og klikke på den og holde den nede for at rulle, når du bevæger musen op eller ned.
6. **Lysdiode for batteri**
   Hvid (5 sekunder): Musen er tændt.
   Blinker gult: Musen skal oplades.
   Lyser gult: Musen lades op.
   Lyser hvidt: Musen er fuldt opladet og sluttet til strøm.
7. **Lysdiode for HP-unifying-dongle**
   Blinker langsomt (180 sekunder): Donglen er i parringstilstand.
   Lyser (5 sekunder): Donglen er forbundet til musen.
8. **Parringsknap**
   Tryk på denne knap for at skifte mellem kanaler. Tryk på knappen, og hold den nede i 2 sekunder for at aktivere parringstilstanden på den udvalgte kanal.
9. **Lysdiode for dongle til mus**
   To blink og en pause (180 sekunder): Musen sluttes igen til en tidligere parret dongle.
   Lyser (5 sekunder): Der blev oprettet forbindelse til musen (igen).
   Blinker langsomt (180 sekunder): Donglekanalen er valgt i øjeblikket, og musen er i parringstilstand.
10. **Bluetooth-parringslys**
    To blink og en pause (180 sekunder): Musen sluttes igen til en tidligere parret enhed.
    Lyser (5 sekunder): Der blev oprettet forbindelse til musen (igen).
    Blinker langsomt (180 sekunder): Bluetooth-kanalen er valgt i øjeblikket, og musen er i parringstilstand.

DEUTSCH

Schließen Sie die Maus über den HP Unifying Dongle an einen Computer und über Bluetooth an bis zu zwei Computer an.
Verwenden Sie die **HP Accessory Center (HPAC)** Software für das Programmieren der Maustasten und die Änderung der DPI-Einstellungen (Standardmäßig 1200 dpi) und verwenden Sie den Dongle mit der Kopplungstaste der Maus. Wenn die Software nicht automatisch heruntergeladen wird, öffnen Sie auf Ihrem Computer den **Microsoft Store** oder den **App Store**. Suchen Sie nach **HP Accessory Center** und laden Sie die dann die App herunter.

Komponentenbeschreibung

1. **Programmierbare Vorwärts-Taste**
   Standardmäßig zum Anzeigen der nächsten Seite in Ihrem Anwendungsverlauf.
2. **Programmierbare Zurück-Taste**
   Standardmäßig zum Anzeigen der letzten Seite in Ihrem Anwendungsverlauf.
3. **Daumentaste (programmierbar mit HPAC)**
   Standardmäßig schnell drücken, um alle virtuellen Desktops in Windows 10 und Windows 11 (Aufgabenansicht) oder macOS (Mission Control) anzuzeigen. Wenn HPAC installiert und die Bewegungsfunktion aktiviert ist, drücken und halten Sie die Daumentaste und bewegen Sie die Maus, um die Standard-Bewegungsfunktionen zu verwenden.
   Maus nach oben: Vergrößern
   Maus nach unten: Verkleinern
   Maus nach links: Helligkeit –
   Maus nach rechts: Helligkeit +
   Bildlauf nach oben: Bildlauf links
   Bildlauf nach unten: Bildlauf nach rechts
4. **Programmierbare Rechtsklick-Taste**
5. **Programmierbares Scrollrad**
   Führt einen Bildlauf auf dem Bildschirm nach oben oder unten durch. Klicken Sie hier, um die in der App programmierten Funktionen zu verwenden. Klicken Sie hier standardmäßig hier, um anwendungsspezifische Funktionen zu verwenden, und halten Sie es gedrückt, um einen Bildlauf durchzuführen, wenn Sie die Maus nach oben oder unten bewegen.
6. **Akku-LED**
   Weiß (5 Sek.): Die Maus ist eingeschaltet.
   Blinkt gelb: Die Maus muss aufgeladen werden.
   Leuchtet gelb: Die Maus wird aufgeladen.
   Leuchtet weiß: Die Maus ist vollständig aufgeladen und an die Stromversorgung angeschlossen.
7. **HP Vereinheitlichte Dongle-LED**
   Blinkt langsam (180 Sek.): Der Dongle ist im Kopplungsmodus.
   Dauerhaft (5 Sek.): Der Dongle wurde erfolgreich mit der Maus verbunden.
8. **Kopplungstaste**
   Zum Wechseln zwischen den Kanälen. Halten Sie die Taste 2 Sek. gedrückt, um den Kopplungsmodus für den ausgewählten Kanal aufzurufen.
9. **Maus-Dongle-LED**
   Zweimal blinkend und eine Pause (180 Sek.): Die Maus wird wieder mit einem zuvor gekoppelten Dongle verbunden.
   Dauerhaft (5 Sek.): Die Mausverbindung oder die Neuverbindung war erfolgreich.
   Blinkt langsam (180 Sek.): Der Dongle-Kanal ist derzeit ausgewählt, und die Maus ist im Kopplungsmodus.
10. **Bluetooth Kopplungs-LEDs**
    Zweimal blinkend und eine Pause (180 Sek.): Die Maus wird wieder mit einem zuvor gekoppelten Gerät verbunden.
    Dauerhaft (5 Sek.): Die Mausverbindung oder die Neuverbindung war erfolgreich.
    Blinkt langsam (180 Sek.): Der Bluetooth-Kanal ist derzeit ausgewählt, und die Maus ist im Kopplungsmodus.

ΕΛΛΗΝΙΚΑ

Συνδέστε το ποντίκι σε έναν υπολογιστή χρησιμοποιώντας το HP Unifying Dongle και σε έως δύο υπολογιστές μέσω Bluetooth.
Χρησιμοποιήστε το λογισμικό **HP Accessory Center (HPAC)** για να προγραμματίσετε τα κουμπιά του ποντικιού, να αλλάξετε τη ρύθμιση DPI (1200 DPI από προεπιλογή) και να χρησιμοποιήσετε το dongle με το κουμπί σύζευξης του ποντικιού. Εάν δεν γίνεται αυτόματη λήψη του λογισμικού, ανοίξτε στον υπολογιστή σας το **Microsoft Store** ή το **App Store**. Αναζητήστε το **HP Accessory Center** και, στη συνέχεια, προγραμματισμός λήψη της εφαρμογής.

Περιγραφή στοιχείων

1. **Προγραμματιζόμενο κουμπί επόμενου**
   Από προεπιλογή, αν το πατήσετε θα μεταβείτε στην επόμενη σελίδα του ιστορικού της εφαρμογής.
2. **Προγραμματιζόμενο κουμπί προηγούμενου**
   Από προεπιλογή, αν το πατήσετε θα μεταβείτε στην προηγούμενη σελίδα του ιστορικού της εφαρμογής.
3. **Κουμπί αντίχειρα (προγραμματιζόμενο από το HPAC)**
   Από προεπιλογή, πατήστε γρήγορα για εμφάνιση όλων των εικονικών επιφανειών εργασίας στα Windows 10 και Windows 11 (Προβολή εργασιών) ή macOS (Mission Control). Όταν είναι εγκατεστημένο το HPAC και είναι ενεργοποιημένη η λειτουργία κινήσεων, πατήστε παρατεταμένα το κουμπί με τον αντίχειρα και μετακινήστε το ποντίκι για να χρησιμοποιήσετε τις προεπιλεγμένες λειτουργίες κινήσεων.
   Ποντίκι επάνω: Μεγέθυνση
   Ποντίκι κάτω: Σμίκρυνση
   Αριστερό ποντίκι: Φωτεινότητα -
   Δεξί ποντίκι: Φωτεινότητα +
   Κύλιση επάνω: Κύλιση αριστερά
   Κύλιση κάτω: Κύλιση δεξιά
4. **Προγραμματιζόμενο κουμπί δεξιού κλικ**
5. **Προγραμματιζόμενος τροχός κύλισης**
   Προγραματοποιεί κύλιση της οθόνης προς τα πάνω ή προς τα κάτω. Κάντε κλικ για να χρησιμοποιήσετε τις λειτουργίες που έχουν προγραμματιστεί από την εφαρμογή. Κάντε κλικ για να χρησιμοποιήσετε λειτουργίες που αφορούν τη συγκεκριμένη εφαρμογή και κάντε κλικ και κρατήστε για κύλιση όταν μετακινείτε το ποντίκι προς τα πάνω ή προς τα κάτω.
6. **Φωτεινή ένδειξη μπαταρίας**
   Λευκό (5 δευτερόλεπτα): Το ποντίκι είναι ενεργοποιημένο.
   Αναβοσβήνει με πορτοκαλί χρώμα: Το ποντίκι πρέπει να φορτιστεί.
   Σταθερά αναμμένη με πορτοκαλί χρώμα: Το ποντίκι φορτίζεται.
   Σταθερά αναμμένη με λευκό χρώμα: Το ποντίκι είναι πλήρως φορτισμένο και συνδεδεμένο σε πηγή τροφοδοσίας.
7. **Φωτεινή ένδειξη HP Unifying Dongle**
   Αναβοσβήνει αργά (180 δευτερόλεπτα): Το dongle είναι σε λειτουργία σύζευξης.
   Σταθερά αναμμένη (5 δευτερόλεπτα): Το dongle έχει συνδεθεί με επιτυχία με το ποντίκι.
8. **Κουμπί σύζευξης**
   Πατήστε το για εναλλαγή μεταξύ των καναλιών. Πατήστε παρατεταμένα για 2 δευτερόλεπτα για να μεταβείτε στη λειτουργία σύζευξης για το επιλεγμένο κανάλι.
9. **Φωτεινή ένδειξη dongle ποντικιού**
   Αναβοσβήνει δύο φορές και μία σταματά (180 δευτερόλεπτα): Το ποντίκι συνδέεται ξανά με μια ένα dongle με το οποίο έχει συζευχθεί προηγουμένως.
   Σταθερά αναμμένη (5 δευτερόλεπτα): Η σύνδεση ή η επανασύνδεση του ποντικιού ήταν επιτυχής.
   Αναβοσβήνει αργά (180 δευτερόλεπτα): Το κανάλι dongle αυτή τη στιγμή είναι επιλεγμένο και το ποντίκι είναι σε λειτουργία σύζευξης.
10. **Φωτεινές ενδείξεις σύζευξης Bluetooth**
    Αναβοσβήνει δύο φορές και μία σταματά (180 δευτερόλεπτα): Το ποντίκι συνδέεται ξανά με μια συσκευή με την οποία έχει συζευχθεί προηγουμένως.
    Σταθερά αναμμένη (5 δευτερόλεπτα): Η σύνδεση ή η επανασύνδεση του ποντικιού ήταν επιτυχής.
    Αναβοσβήνει αργά (180 δευτερόλεπτα): Το κανάλι Bluetooth αυτήν τη στιγμή είναι επιλεγμένο και το ποντίκι είναι σε λειτουργία σύζευξης.

ESPAÑOL

Conecte el mouse a un equipo utilizando el HP Unifying Dongle y hasta dos equipos mediante Bluetooth.
Utilice el software **HP Accessory Center (HPAC)** para programar los botones del mouse, cambiar la configuración de PPP (1200 PPP de forma predeterminada) y usar el dongle con el botón de emparejamiento del mouse. Si el software no se descarga de forma automática en su equipo, abra la **Microsoft Store** o la **App Store**. Busque **HP Accessory Center** y luego descargue la aplicación.

Descripción de los componentes

1. **Botón de avance programable**
   De modo predeterminado, al presionarlo muestra la página siguiente en el historial de su aplicación.
2. **Botón de retroceso programable**
   De modo predeterminado, al presionarlo muestra la página anterior en el historial de su aplicación.
3. **Botón del pulgar (programable por HPAC)**
   De forma predeterminada, presione rápidamente para mostrar todos los escritorios virtuales en Windows 10 y Windows 11 (Vista de tareas) o macOS (Mission Control). Cuando HPAC esté instalado y la función Gestual esté activada, mantenga presionado el botón del pulgar y mueva el mouse para usar las funciones gestuales predeterminadas.
   Mouse hacia arriba: Acercar
   Mouse hacia abajo: Alejar
   Mouse a la izquierda: Brillo -
   Mouse a la derecha: Brillo +
   Desplazamiento hacia arriba: Desplazarse a la izquierda
   Desplazamiento hacia abajo: Desplazarse a la derecha
4. **Botón de clic derecho programable**
5. **Rueda de desplazamiento programable**
   Se desplaza en la pantalla hacia arriba o hacia abajo. Haga clic para utilizar las funciones programadas en la aplicación. De modo predeterminado, haga clic para usar funciones específicas de la aplicación, y haga clic y mantenga presionado para desplazarse al mover el mouse hacia arriba o hacia abajo.
6. **Indicador luminoso de la batería**
   Blanco (5 s): El mouse está encendido.
   Parpadeo en ámbar: Es necesario cargar el mouse.
   Ámbar fijo: El mouse se está cargando.
   Blanco fijo: El mouse está completamente cargado y conectado a la alimentación.
7. **Indicador luminoso de HP Unifying Dongle**
   Parpadeo lento (180 s): El dongle está en modo de emparejamiento.
   Fijo (5 s): El dongle está conectado al mouse correctamente.
8. **Botón de emparejamiento**
   Presione para alternar entre los canales. Mantenga presionado durante 2 s para entrar en el modo de emparejamiento con el canal seleccionado.
9. **Indicador luminoso del dongle del mouse**
   Dos parpadeos y una pausa (180 s): El mouse se está reconectando a un dongle emparejado anteriormente.
   Fijo (5 s): La conexión o la reconexión del mouse se ha realizado correctamente.
   Parpadeo lento (180 s): El canal del dongle está actualmente seleccionado y el mouse está en modo de emparejamiento.
10. **Indicadores luminosos de emparejamiento de Bluetooth**
    Dos parpadeos y una pausa (180 s): El mouse se está reconectando a un dispositivo emparejado anteriormente.
    Fijo (5 s): La conexión o la reconexión del mouse se ha realizado correctamente.
    Parpadeo lento (180 s): El canal Bluetooth está actualmente seleccionado y el mouse está en modo de emparejamiento.

FRANÇAIS

Connectez la souris à un ordinateur à l'aide du dongle USB HP et jusqu'à deux ordinateurs via Bluetooth.
Utilisez le logiciel **HP Accessory Center (HPAC)** pour programmer les boutons de la souris ou modifier la vitesse du curseur (1200 dpi par défaut), et utilisez le dongle à l'aide du bouton de couplage de la souris. Si le logiciel ne se télécharge pas automatiquement, ouvrez **Microsoft Store** ou **App Store** sur votre ordinateur. Recherchez **HP Accessory Center**, puis téléchargez l'application.

Description des composants

1. **Bouton avant programmable**
   Par défaut, appuyez sur ce bouton pour afficher la page suivante dans l'historique de votre application.
2. **Bouton retour programmable**
   Par défaut, appuyez sur ce bouton pour afficher la page précédente dans l'historique de votre application.
3. **Bouton du pouce (programmable via le logiciel HPAC)**
   Par défaut, appuyez brièvement sur ce bouton pour afficher tous les bureaux virtuels dans Windows 10 et Windows 11 (Task View) ou macOS (Mission Control). Si le logiciel HPAC est installé et la fonction de mouvement est activée, maintenez enfoncé le bouton du pouce et déplacez la souris pour utiliser les fonctions de mouvement par défaut.
   Déplacement vers le haut : zoom avant
   Déplacement vers le bas : zoom arrière
   Déplacement vers la gauche : - de luminosité
   Déplacement vers la droite : + de luminosité
   Défilement haut : défilement gauche
   Défilement bas : défilement droite
4. **Bouton clic-droit programmable**
5. **Molette de défilement programmable**
   Elle vous permet de faire défiler l'écran vers le haut ou vers le bas. Cliquez sur la molette pour utiliser les fonctions programmées dans l'application. Par défaut, cliquez sur ce bouton pour utiliser des fonctions spécifiques à l'application, puis cliquez et maintenez enfoncé pour faire défiler lorsque vous déplacez la souris vers le haut ou vers le bas.
6. **Voyant de la batterie**
   Blanc (5 s) : la souris est allumée.
   Orange clignotant : la souris doit être chargée.
   Orange fixe : la souris est en cours de chargement.
   Blanc fixe : la souris est entièrement chargée et connectée à l'alimentation.
7. **Voyant du dongle USB HP**
   Clignotement lent (180 s) : le dongle est en mode de couplage.
   Fixe (5 s) : le dongle est connecté à la souris.
8. **Bouton de couplage**
   Appuyez sur cette touche pour basculer entre les canaux. Appuyez sur ce bouton et maintenez-le enfoncé pendant 2 secondes pour accéder au mode de couplage du canal sélectionné.
9. **Voyant du dongle de la souris**
   Deux clignotements et une pause (180 s) : la souris se reconnecte à un dongle préalablement associé.
   Fixe (5 s) : la souris a été connectée ou reconnectée avec succès.
   Clignotement lent (180 s) : le canal du dongle est actuellement sélectionné et la souris est en mode de couplage.
10. **Voyants de couplage Bluetooth**
    Deux clignotements et une pause (180 s) : la souris se reconnecte à un appareil préalablement associé.
    Fixe (5 s) : la souris a été connectée ou reconnectée avec succès.
    Clignotement lent (180 s) : le canal Bluetooth est actuellement sélectionné et la souris est en mode de couplage.

HRVATSKI

Povežite miš s jednim računalom s pomoću HP Unifying ključića i najviše dva računala putem Bluetooth veze.
Koristite softver **HP Accessory Center (HPAC)** za programiranje gumba miša, promjenu postavke razlučivosti (1200 tpi prema zadanim postavkama) i korištenje ključića s gumbom za uparivanje miša. Ako se softver ne preuzme automatski, na računalu otvorite **Microsoft Store** ili **App Store**. Potražite **HP Accessory Center**, a zatim preuzmite aplikaciju.

Opis komponenti

1. **Programibilni gumb za prelazak naprijed**
   Pritisnite da biste po zadanom prikazali sljedeću stranicu u povijesti aplikacije.
2. **Programibilni gumb za povratak**
   Pritisnite da biste po zadanom prikazali prethodnu stranicu u povijesti aplikacije.
3. **Gumb za ručno upravljanje (HPAC ga može programirati)**
   Prema zadanim postavkama brzo pritisnite da biste prikazali sve virtualne radne površine u sustavima Windows 10 i Windows 11 (Prikaz zadataka) ili macOS (Mission Control). Kada je HPAC instaliran i funkcija geste je omogućena, pritisnite i držite gumb za ručno upravljanje i pomaknite miša da biste koristili zadane funkcije geste.
   Miš prema gore: povećavanje
   Miš prema dolje: smanjivanje
   Miš uljevo: svjetlina +
   Miš udesno: svjetlina -
   Pomicanje prema gore: pomakni se ulijevo
   Pomicanje prema dolje: pomakni se udesno
4. **Programibilna tipka za desni klik**
5. **Programibilni kotačić za pomicanje na mišu**
   Pomiče zaslon prema gore ili dolje. Kliknite da biste koristili funkcije programirane u aplikaciji. Prema zadanom kliknite da biste koristili funkcije specifične za aplikaciju, a kliknite i držite da biste se pomicali pomicanjem miša prema gore ili dolje.
6. **Žaruljica baterije**
   Bijelo (5 s): miš je uključen.
   Treperi žuto: potrebno je napuniti miš.
   Svijetli žuto: miš se puni.
   Svijetli bijelo: miš je potpuno napunjen i priključen na izvor napajanja.
7. **Žaruljica za HP Unifying ključić**
   Polako treperi (180 s): ključić je u načinu rada za uparivanje.
   Svijetli (5 s): ključić je uspješno povezan s mišem.
8. **Gumb uparivanja**
   Pritisnite da biste se prebacivali s jednog kanala na drugi. Pritisnite i držite 2 s da biste prešli u način rada za uparivanje za odabrani kanal.
9. **Žaruljica ključića miša**
   Dva treptaja i pauza (180 s): miš se ponovno povezuje s prethodno uparenim ključićem.
   Svijetli (5 s): miš je uspješno povezan ili je uređaj ponovno povezan.
   Polako treperi (180 s): kanal ključića trenutačno je odabran, a miš je u načinu rada za uparivanje.
10. **Žaruljice za uparivanje Bluetooth uređaja**
    Dva treptaja i pauza (180 s): miš se ponovno povezuje s prethodno uparenim uređajem.
    Svijetli (5 s): miš je uspješno povezan ili je uređaj ponovno povezan.
    Polako treperi (180 s): Bluetooth kanal trenutačno je odabran, a miš je u načinu rada za uparivanje.

ITALIANO

Connettere il mouse a un singolo computer utilizzando il dongle unificante HP e un massimo di due computer tramite Bluetooth.
Utilizzare il software **HP Accessory Center (HPAC)** per programmare i pulsanti del mouse, modificare l'impostazione DPI (1200 DPI per impostazione predefinita) e utilizzare il dongle con il pulsante di abbinamento del mouse. Se il software non viene scaricato automaticamente,

jump2group

Color Side 1: BLACK	**Flat size:** 30.66 x 21 in.	**Fold 1:** 8-panel accordion	**Fold 2:** 8-panel accordion
Color Side 2: BLACK	**Finished size:** 3.83 x 2.625 in		

MAGYAR

Az egeret HP Unifying Dongle használatával egy számítógéphez, és Bluetooth kapcsolaton keresztül legfeljebb két számítógéphez csatlakoztathatja.
A **HP Accessory Center (HPAC)** szoftver használatával programozza be az egérgombokat, módosítsa a DPI-beállítást (alapértelmezés szerint 1200 DPI), majd használja a hardverkulcsot az egér párosítás gombjával. Ha a szoftver nem töltődik le automatikusan, nyissa meg a **Microsoft Store** vagy az **App Store** áruházat a számítógépen. Keressen rá a **HP Accessory Center** kifejezésre, majd töltse le az alkalmazást.

Részegységek leírása

1. **Programozható Előre gomb**
   Alapértelmezett beállítás esetén a gomb megnyomásával az alkalmazás előzményének következő oldalára léphet.
2. **Programozható Vissza gomb**
   Alapértelmezett beállítás esetén a gomb megnyomásával az alkalmazás előzményének előző oldalára léphet.
3. **Hüvelykujj gomb (HPAC által programozható)**
   Alapértelmezés szerint gyorsan nyomja meg az összes virtuális asztal megjelenítéséhez Windows 10 és Windows 11 (Feladatnézet) vagy macOS (Mission Control) esetén. Ha a HPAC telepítve van és a Kézmozdulat funkció engedélyezve van, nyomja le és tartsa lenyomva a hüvelykujj gombot, és mozgassa meg az egeret az alapértelmezett kézmozdulat funkciók használatához.
   Egér fel: Nagyítás
   Egér le: Kicsinyítés
   Egér balra: Fényerő -
   Egér jobbra: Fényerő +
   Görgetés fel: Görgetés balra
   Görgetés le: Görgetés jobbra
4. **Programozható jobb gomb**
5. **Programozható görgetőkerék**
   Felfelé vagy lefelé görgeti a képernyőt. Kattintson ide az alkalmazásban beprogramozott funkciók használatához. Alapértelmezés szerint kattintson a gombra az alkalmazás specifikus funkciók használatához, és kattintson és tartsa lenyomva a görgetéshez, amikor az egeret felfelé vagy lefelé mozgatja.
6. **Akkumulátor-jelzőfény**
   Fehér (5 másodpercig): Az egér be van kapcsolva.
   Villogó borostyánsárga: Az egeret fel kell tölteni.
   Folyamatos borostyánsárga: Az egér töltődik.
   Folyamatos fehér: Az egér teljesen fel van töltve, és csatlakozik a tápellátáshoz.
7. **HP Unifying Dongle jelzőfénye**
   Lassan villog (180 másodpercig): A hardverkulcs párosítás üzemmódban van.
   Folyamatosan világít (5 másodpercig: A hardverkulcs sikeresen csatlakozik az egérhez.
8. **Pairing Button (Párosítás gomb)**
   Nyomja meg a csatornák közötti váltáshoz. Nyomja meg és tartsa lenyomva 2 másodpercig, hogy párosítási üzemmódba lépjen a kiválasztott csatornával való párosításhoz.
9. **Egér hardverkulcs jelzőfénye**
   Két villogás és egy szünet (180 másodpercig): Az egér ismét csatlakozik egy korábban párosított hardverkulcshoz.
   Folyamatosan világít (5 másodpercig): Az egér csatlakozása vagy az újracsatlakozása sikerült.
   Lassan villog (180 másodpercig): A hardverkulcs csatorna van jelenleg kiválasztva, és az egér párosítási üzemmódban van.
10. **A Bluetooth-párosítás jelzőfényei**
    Két villogás és egy szünet (180 másodpercig): Az egér ismét csatlakozik egy korábban párosított eszközhöz.
    Folyamatosan világít (5 másodpercig): Az egér csatlakozása vagy az újracsatlakozása sikerült.
    Lassan villog (180 másodpercig): A Bluetooth-csatorna van jelenleg kiválasztva, és az egér párosítási üzemmódban van.

NEDERLANDS

Verbind de muis met één computer met behulp van de HP Unifying Dongle en met maximaal twee computers via Bluetooth.
Gebruik de **HP Accessory Center (HPAC)**-software om de muisknoppen te programmeren, de dpi-instelling te wijzigen (standaard 1200 dpi) en de dongle te gebruiken met de koppelingsknop van de muis.
Als de software niet automatisch wordt gedownload, open u op uw computer **Microsoft Store** of **App Store**. Zoek **HP Accessory Center** en download de app.

Beschrijving onderdelen

1. **Programmeerbare vooruit-knop**
   Druk hierop om de volgende pagina in de applicatiegeschiedenis weer te geven.
2. **Programmeerbare terug-knop**
   Druk hierop om de vorige pagina in de applicatiegeschiedenis weer te geven.
3. **Duimknop (programmeerbaar door HPAC)**
   Standaard drukt u snel om alle virtuele desktops in Windows 10 en Windows 11 (taakweergave) of macOS (Mission Control) weer te geven. Als HPAC is geïnstalleerd en de functie Beweging is ingeschakeld, houdt u de duimknop ingedrukt en beweegt u de muis om de standaardfuncties voor Beweging te gebruiken.
   Muis omhoog: inzoomen
   Muis omlaag: uitzoomen
   Muis naar links: helderheid -
   Muis naar rechts: helderheid +
   Omhoog scrollen: naar links scrollen
   Omlaag scrollen: naar rechts scrollen
4. **Programmeerbare knop voor rechtsklikken**
5. **Programmeerbaar schuifwieltje**
   Hiermee schuift u omhoog of omlaag op het scherm. Klik om functies te gebruiken die in de app zijn geprogrammeerd. Standaard klikt u om applicatiespecifieke functies te gebruiken en houd het wieltje ingedrukt om te schuiven wanneer u de muis omhoog of omlaag beweegt.
6. **Acculampje**
   Wit (5 s): het muispad is ingeschakeld.
   Knippert oranje: de muis moet worden opgeladen.
   Brandt oranje: de muis wordt opgeladen.
   Brandt wit: de muis is volledig opgeladen en aangesloten op netvoeding.
7. **HP Unifying Dongle-lampje**
   Knippert langzaam (180 s): de dongle staat in de koppelingsmodus.
   Brandt (5 s): de dongle is met de muis verbonden.
8. **Koppelingsknop**
   Druk hierop om tussen kanalen te schakelen. Houd deze knop 2 seconden ingedrukt om de koppelingsmodus te activeren voor het geselecteerde kanaal.
9. **Lampje van de muisdongle**
   Knippert twee keer met een pauze (180 s): de muis maakt opnieuw verbinding met een eerder gekoppelde dongle.
   Brandt (5 s): er is (opnieuw) verbinding gemaakt met de muis.
   Knippert langzaam (180 s): het donglekanaal is momenteel geselecteerd en de koppelingsmodus van de muis is geactiveerd.
10. **Lampjes voor Bluetooth-koppeling**
    Knippert twee keer met een pauze (180 s): de muis maakt opnieuw verbinding met een eerder gekoppeld apparaat.
    Brandt (5 s): er is (opnieuw) verbinding gemaakt met de muis.
    Knippert langzaam (180 s): het Bluetooth-kanaal is momenteel geselecteerd en de koppelingsmodus van de muis is geactiveerd.

NORSK

Koble musen til én datamaskin ved hjelp av HP Unifying Dongle og opptil to datamaskiner via Bluetooth.
Bruk **HP Accessory Center (HPAC)**-programvaren til å programmere museknappene, endre DPI-innstillingen (1200 DPI som standard) og bruke maskinvarelåsen med musens paringsknapp. Hvis programvaren ikke lastes ned automatisk på datamaskinen, åpner du **Microsoft Store** eller **App Store**. Søk etter **HP Accessory Center**, og last så ned appen.

Beskrivelse av komponenter

1. **Programmerbar forover-knapp**
   Som standard trykker du på denne for å vise den neste siden i programhistorikken.
2. **Programmerbar tilbake-knapp**
   Som standard trykker du på denne for å vise den forrige siden i programhistorikken.
3. **Tommelknapp (programmerbar med HPAC)**
   Som standard bruker du hurtigtrykk for å vise alle virtuelle skrivebord i Windows 10 og Windows 11 (Oppgavevisning) eller macOS (Mission Control). Når HPAC er installert og bevegelsesfunksjonen er aktivert, trykker du på og holder inne tommelknappen og beveger musepekeren for å bruke de standard bevegelsesfunksjonene.
   Musepeker opp: Zoom inn
   Musepeker ned: Zoom ut
   Musepeker til venstre: Lysstyrke -
   Musepeker til høyre: Lysstyrke +
   Rull opp: Blå lite venstre
   Rull ned: Blå lite høyre
4. **Programmerbar høyreklikk-knapp**
5. **Programmerbart rullehjul**
   Ruller skjermen opp eller ned. Klikk for å bruke funksjoner som er programmert i appen. Som standard klikker du for å bruke programspesifikke funksjoner, og klikker og holder inne for å rulle når du beveger musepekeren opp eller ned.
6. **Batterilampe**
   Hvit (5 sek.): Musen er aktiv.
   Blinker gult: Musen må lades.
   Lyser gult: Musen lades.
   Lyser hvitt: Musen er fulladet og koblet til strøm.
7. **HP Unifying Dongle-lys**
   Blinker langsomt (180 sek.): Maskinvarelåsen er i paringsmodus.
   Kontinuerlig (5 sek.): Maskinvarelåsen er koblet til musen.
8. **Paringsknapp**
   Trykk på denne for å veksle mellom kanaler. Trykk og hold inne i 2 sek. for å gå inn i paringsmodus for den valgte kanalen.
9. **Lyset til musens maskinvarelås**
   To blink og én pause (180 sek.): Musen kobler til en tidligere paret maskinvarelås.
   Kontinuerlig (5 sek.): Musetilkoblingen eller tilbakekoblingen var vellykket.
   Blinker langsomt (180 sek.): Kanalen til maskinvarelåsen er valgt og musen er i paringsmodus.
10. **Bluetooth-paringslamper**
    To blink og én pause (180 s): Musen kobler til en tidligere paret enhet.
    Kontinuerlig (5 sek.): Musetilkoblingen eller tilbakekoblingen var vellykket.
    Blinker langsomt (180 sek.): Bluetooth-kanalen er valgt og musen er i paringsmodus

POLSKI

Podłącz mysz do jednego komputera za pomocą klucza sprzętowego HP Unifying i do maksymalnie dwóch komputerów za pomocą Bluetooth. Użyj oprogramowania **HP Accessory Center (HPAC)**, aby zaprogramować przyciski myszy, zmienić ustawienie DPI (domyślnie 1200 DPI) i użyć klucza sprzętowego z przyciskiem parowania myszy.
Jeśli oprogramowanie nie zostanie pobrane automatycznie, otwórz na komputerze **Microsoft Store** lub **App Store**. Wyszukaj aplikację **HP Accessory Center**, a następnie ją pobierz.

Opis elementów

1. **Programowalny przycisk w przód**
   Domyślnie naciśnięcie powoduje przejście do następnej strony w historii aplikacji.
2. **Programowalny przycisk w tył**
   Domyślne naciśnięcie powoduje przejście do poprzedniej strony w historii aplikacji
3. **Przycisk kciuka (programowalny przez HPAC)**
   Domyślnie szybko naciśnij, aby wyświetlić wszystkie pulpity wirtualne w systemach Windows 10 i Windows 11 (Widok zadań) lub macOS (Mission Control). Po włączeniu funkcji HPAC i włączeniu funkcji gestów naciśnij i przytrzymaj przycisk kciuka, a następnie przesuń mysz, aby korzystać z domyślnych funkcji gestów.
   Mysz do góry: Powiększ
   Mysz w dół: Pomniejsz
   Mysz w lewo: Jasność -
   Mysz z prawej strony: Jasność +
   Przewiń do góry: Przewiń w lewo
   Przewiń w dół: Przewiń w prawo
4. **Programowalny prawy przycisk myszy**
5. **Programowalne kółko przewijania**
   Służy do przewijania ekranu w górę lub w dół. Kliknij, aby użyć funkcji zaprogramowanych w aplikacji. Domyślnie kliknij, aby użyć funkcji specyficznych dla aplikacji, a następnie kliknij i przytrzymaj, aby przewijać myszą w górę lub w dół.
6. **Wskaźnik baterii**
   Świeci na biało (5 s): Mysz jest włączona.
   Miga na pomarańczowo: Mysz wymaga ładowania.
   Świeci na pomarańczowo: Trwa ładowanie myszy.
   Trwale świeci na biało: Mysz jest w pełni naładowana i podłączona do zasilania.
7. **Wskaźnik klucza sprzętowego HP Unifying**
   Wolne miganie (180 s): Klucz sprzętowy jest w trybie parowania.
   Stałe światło (5 s): Klucz sprzętowy jest prawidłowo podłączony do myszy.
8. **Przycisk parowania**
   Naciśnij, aby przełączyć się między kanałami. Naciśnij i przytrzymaj przez 2 sekundy, aby przejść do trybu parowania dla wybranego kanału.
9. **Wskaźnik klucza sprzętowego myszy**
   Dwa mignięcia i przerwa (180 s): Mysz łączy się ponownie ze sparowanym wcześniej kluczem sprzętowym.
   Stałe światło (5 s): Pierwsze lub ponowne połączenie z myszą powiodło się.
   Wolne miganie (180 s): Aktualnie wybrany jest kanał klucza sprzętowego, a mysz jest w trybie parowania.
10. **Wskaźniki parowania Bluetooth**
    Dwa mignięcia i przerwa (180 s): Mysz łączy się ponownie ze sparowanym wcześniej urządzeniem.
    Stałe światło (5 s): Pierwsze lub ponowne połączenie z myszą powiodło się.
    Wolne miganie (180 s): Kanał Bluetooth jest aktualnie wybrany, a mysz jest w trybie parowania.

PORTUGUÊS

Ligue o rato a um computador utilizando o HP Unifying Dongle e até dois computadores via Bluetooth.
Utilize o software **HP Accessory Center (HPAC)** para programar os botões do rato, alterar a configuração de PPP (predefinição: 1200 PPP) e utilizar o dongle com o botão de emparelhamento do rato. Se o software não for automaticamente transferido para o computador, abra a **Microsoft Store** ou a **App Store**. Procure **HP Accessory Center** e transfira a aplicação.

Descrição dos componentes

1. **Botão de avanço programável**
   Por predefinição, prima para ver a página seguinte no histórico da aplicação.
2. **Botão de retrocesso programável**
   Por predefinição, prima para ver a página anterior no histórico da aplicação.
3. **Botão miniatura (programável pelo HPAC)**
   Por predefinição, prima rapidamente para ver todos os ambientes de trabalho virtuais no Windows 10 e Windows 11 (Vista de Tarefas) ou no macOS (Mission Control). Com o HPAC instalado e a função Gesto ativada, prima continuamente o botão miniatura e desloque o rato para usar as funções de Gesto predefinidas.
   Rato para cima: ampliar
   Rato para baixo: reduzir
   Rato para a esquerda: diminuir o brilho
   Rato para a direita: aumentar o brilho
   Deslocar para cima: deslocar para a esquerda
   Deslocar para baixo: deslocar para a direita
4. **Botão programável de clique com o botão direito**
5. **Roda do rato programável**
   Desloca o ecrã para cima ou para baixo. Clique para usar as funções programadas na aplicação. Por predefinição, clique para usar funções específicas da aplicação e clique continuamente para movimentar-se enquanto desloca o rato para cima ou para baixo.
6. **Luz da bateria**
   Branca (5 seg.): o rato está ligado.
   Amarela intermitente: é necessário carregar o rato.
   Amarela fixa: o rato está a ser carregado.
   Branca fixa: o rato está totalmente carregado e ligado à corrente elétrica.
7. **Luz do HP Unifying Dongle**
   Intermitente lenta (180 seg.): o dongle está no modo de emparelhamento.
   Fixa (5 seg.): o dongle está corretamente ligado ao rato.
8. **Botão de emparelhamento**
   Prima para alternar entre canais. Prima continuamente durante 2 seg. para entrar no modo de emparelhamento para o canal selecionado.
9. **Luz do dongle do rato**
   Duas intermitências e uma pausa (180 seg.): o rato está a voltar a ligar a um dongle emparelhado anteriormente.
   Fixa (5 seg.): a ligação ou religação do rato foi bem-sucedida.
   Intermitente lenta (180 seg.): o canal do dongle está atualmente selecionado e o rato está no modo de emparelhamento.
10. **Luzes de emparelhamento Bluetooth**
    Duas intermitências e uma pausa (180 seg.): o rato está a voltar a ligar a um dispositivo emparelhado anteriormente.
    Fixa (5 seg.): a ligação ou religação do rato foi bem-sucedida.
    Intermitente lenta (180 seg.): o canal Bluetooth está atualmente selecionado e o rato está no modo de emparelhamento.

ROMÂNĂ

Conectați mouse-ul la un computer folosind HP Unifying Dongle și maximum două computere, prin Bluetooth.
Utilizați software-ul **HP Accessory Center (HPAC)** pentru a programa butoanele mouse-ului, pentru a modifica setarea DPI (1200 DPI în mod implicit) și utilizați dongle-ul cu butonul de asociere al mouse-ului. Dacă software-ul nu se descarcă automat pe computerul dumneavoastră, deschideți **Magazin Microsoft** sau **Magazinul de aplicații**. Căutați **HP Accessory Center**, apoi descărcați aplicația.

Descrierea componentelor

1. **Butonul înainte, programabil**
   În mod implicit, apăsați pentru a afișa pagina următoare din istoricul aplicației.
2. **Butonul înapoi, programabil**
   În mod implicit, apăsați pentru a afișa pagina anterioară din istoricul aplicației.
3. **Buton pentru degetul mare (programabil de HPAC)**
   În mod implicit, apăsați rapid pentru a afișa toate desktopurile virtuale în Windows 10 și Windows 11 (Task View) sau macOS (Mission Control). Când este instalat HPAC și funcția Gesturi este activată, țineți apăsat butonul pentru degetul mare și deplasați mouse-ul pentru a utiliza funcțiile implicite pentru Gesturi.
   Mouse în sus: Mărire
   Mouse în jos: Micșorare
   Mouse în stânga: Luminozitate -
   Mouse în dreapta: Luminozitate +
   Derulare în sus: Derulare în stânga
   Derulare în jos: Derulare în dreapta
4. **Buton de clic dreapta programabil**
5. **Rotiță de derulare programabilă**
   Derulează ecranul în sus sau în jos. Faceți clic pentru a utiliza funcțiile programate în aplicație. În mod implicit faceți clic pentru a utiliza funcții specifice aplicațiilor și faceți clic și țineți apăsat pentru a derula când deplasați mouse-ul în sus sau în jos.
6. **Led pentru acumulator**
   Alb (5 s): Mouse-ul este activ.
   Chihlimbariu intermitent: Mouse-ul trebuie încărcat.
   Chihlimbariu constant: Mouse-ul se încarcă.
   Alb staționar: Mouse-ul este încărcat complet și conectat la sursa de alimentare.
7. **Lumină HP Unifying Dongle**
   Intermitentă lentă (180 s): Dongle-ul este în modul de asociere.
   Lumină staționară (5 s): Dongle-ul este conectat cu succes la mouse.
8. **Buton de asociere**
   Apăsați pentru a comuta între canale. Țineți-l apăsat timp de 2 s pentru a intra în modul de asociere pentru canalul selectat.
9. **Lumină dongle mouse**
   Două intermitențe și o pauză (180 s): Mouse-ul se reconectează la un dongle asociat anterior.
   Lumină staționară (5 s): Conexiunea mouse-ului sau reconectarea a fost finalizată cu succes.
   Intermitentă lentă (180 s): Canalul dongle este selectat în momentul de față și mouse-ul este în modul de asociere.
10. **Leduri de asociere Bluetooth**
    Două intermitențe și o pauză (180 s): Mouse-ul se reconectează la un dispozitiv asociat anterior.
    Lumină staționară (5 s): Conexiunea mouse-ului sau reconectarea a fost finalizată cu succes.
    Intermitentă lentă (180 s): Canalul Bluetooth este selectat în momentul de față și mouse-ul este în modul de asociere.

РУССКИЙ

Мышь можно подключить к одному компьютеру с помощью адаптера HP Unifying Dongle и к одному или двум компьютерам по Bluetooth.
Используйте программу **HP Accessory Center (HPAC)**, чтобы запрограммировать кнопки мыши, изменить разрешение (1200 точек на дюйм по умолчанию) и использовать адаптер кнопкой сопряжения мыши. Если программное обеспечение не загружается автоматически, на компьютере откройте **Microsoft Store** или **Apple Store**. Воспользуйтесь поиском, чтобы найти **HP Accessory Center**, и загрузите приложение.

Описание компонентов

1. **Программируемая кнопка «Вперед»**
   По умолчанию эта кнопка позволяет перейти к следующей странице из журнала приложения.
2. **Программируемая кнопка «Назад»**
   По умолчанию эта кнопка позволяет перейти к предыдущей странице из журнала приложения.
3. **Кнопка большого пальца (программируемая через HPAC)**
   По умолчанию, быстро нажмите для отображения всех виртуальных рабочих столов в Windows 10 и Windows 11 (Представление задач) или macOS (Управление миссиями). Если установлено HPAC и включена функция жестов, нажмите и удерживайте кнопку большого пальца и переместите мышь, чтобы использовать функции жестов, доступные по умолчанию.
   Мышь вверх: Увеличить
   Мышь вниз: Уменьшить
   Мышь влево: Яркость -
   Мышь вправо: Яркость +
   Прокрутить вверх: Прокрутка влево
   Прокрутить вниз: Прокрутка вправо
4. **Программируемая кнопка для щелчка правой кнопкой мыши**
5. **Программируемое колесо прокрутки**
   Прокрутка экрана вверх или вниз. Щелкните, чтобы использовать функции, которые заданы в приложении. (По умолчанию) щелкните, чтобы воспользоваться функциями для конкретного приложения, или нажмите и удерживайте для выполнения прокрутки при перемещении мыши вверх или вниз.
6. **Индикатор батареи**
   Белым (5 с): Мышь включена.
   Мигает желтым: Мышь нужно зарядить.
   Светится желтым: Мышь заряжается.
   Светится белым: Мышь полностью заряжена и подключена к источнику питания.
7. **Индикатор адаптера HP Unifying Dongle**
   Медленно мигает (180 с): Адаптер в режиме связывания.
   Светится (5 с): Адаптер успешно подключен к мыши.
8. **Кнопка сопряжения**
   Нажимайте, чтобы переключаться между каналами. Нажмите и удерживайте в течение 2 секунд, чтобы перейти в режим связывания для выбранного канала.
9. **Индикатор адаптера мыши**
   Мигает два раза и делает паузу (180 с): Мышь повторно подключается к адаптеру, с которым была связана ранее.
   Светится (5 с): Выполнено первое или повторное подключение мыши.
   Медленно мигает (180 с): В данный момент выбран канал адаптера и мышь находится в режиме сопряжения.
10. **Индикаторы сопряжения Bluetooth**
    Мигает два раза и делает паузу (180 с): Мышь повторно подключается к устройству, с которым была связана ранее.
    Светится (5 с): Выполнено первое или повторное подключение мыши.
    Медленно мигает (180 с): В данный момент выбран канал Bluetooth и мышь находится в режиме связывания.

SLOVENČINA

Prepojte myš k jednému počítaču pomocou HP hardvérového kľúča a až k dvom počítačom prostredníctvom pripojenia Bluetooth.
Pomocou softvéru **HP Accessory Center (HPAC)** naprogramujte tlačidlá myši, zmeňte nastavenie DPI (predvolene 1200 DPI) a použite hardvérový kľúč s pároviacim tlačidlom myši. Ak sa softvér automaticky nestiahne, otvorte v počítači aplikáciu **Microsoft Store** alebo **App Store**. Vyhľadajte a stiahnite si aplikáciu **HP Accessory Center**.

Opis súčastí

1. **Programovateľné tlačidlo dopredu**
   V predvolenom nastavení stlačením zobrazíte nasledujúcu stránku v histórii aplikácie.
2. **Programovateľné tlačidlo späť**
   V predvolenom nastavení stlačením zobrazíte predchádzajúcu stránku v histórii aplikácie.
3. **Tlačidlo ovládané palcom (programovateľné pomocou HPAC)**
   V predvolenom nastavení rýchlym stlačením zobrazíte všetky virtuálne pracovné plochy v systéme Windows 10 a Windows 11 (Task View) alebo macOS (Mission Control). Keď je nainštalovaný HPAC a je povolená funkcia Gestá, stlačte a podržte tlačidlo ovládané palcom a pohybujte myšou, aby ste použili predvolené funkcie Gestá.
   Myš nahor: Priblížiť
   Myš nadol: Vzdialiť
   Myš vľavo: Zníženie jasu -
   Myš doprava: Zvýšenie jasu +
   Posúvanie nahor: Posúvanie doľava
   Posúvanie nadol: Posúvanie doprava
4. **Programovateľné pravé tlačidlo myši**
5. **Programovateľné posúvacie kolieско**
   Posúva obrazovku nahor alebo nadol. Kliknutím na položku môžete používať funkcie naprogramované v aplikácii. V predvolenom nastavení kliknutím použite funkcie špecifické pre aplikáciu kliknutím a podržaním sa posúvajte myšou nahor alebo nadol.
6. **Indikátor batérie**
   Svieti trvalé biele svetlo (5 s): Myš je zapnutá.
   Svieti pomaly blikajúce jantárové svetlo: Myš je potrebné nabiť.
   Svieti trvalé jantárové svetlo: Myš sa nabíja.
   Svieti trvalé biele svetlo: Myš je úplne nabitá a pripojená k zdroju napájania.
7. **Svetlo HP hardvérového kľúča**
   Pomaly bliká (180 s): Hardvérový kľúč je v režime párovania.
   Svieti trvalé biele svetlo (5 s): Hardvérový kľúč je úspešne pripojený k myši.
8. **Tlačidlo párovania**
   Stláčaním prepínate medzi kanálmi. Stlačením a podržaním na 2 s prejdete do režimu párovania vybratého kanála.
9. **Indikátor hardvérového kľúča myši**
   Dve bliknutia a prestávka (180 s): Myš sa znova pripája k predtým spárovanému hardvérovému kľúču.
   Svieti trvalé biele svetlo (5 s): Pripojenie alebo opätovné pripojenie myši prebehlo úspešne.
   Pomaly bliká (180 s): Momentálne je vybratý kanál hardvérového kľúča a myš je v režime párovania.
10. **Indikátory párovania Bluetooth**
    Dve bliknutia a prestávka (180 s): Myš sa znova pripája k predtým spárovanému zariadeniu.
    Svieti trvalé biele svetlo (5 s): Pripojenie alebo opätovné pripojenie myši prebehlo úspešne.
    Pomaly bliká (180 s): Momentálne je vybratý kanál Bluetooth a myš je v režime párovania.

SRPSKI

Povežite miš sa računarom koristeći HP Unifying hardverski ključ i do dva računara koristeći Bluetooth.
Koristite softver **HP Accessory Center (HPAC)**da biste programirali dugmad miša, promenili DPI podešavanje (podrazumevano 1200 DPI) i koristili hardverski ključ sa dugmetom za uparivanje miša. Ako se softver ne preuzme automatski, na računaru otvorite **Microsoft Store** ili **App Store**. Potražite **HP Accessory Center** i preuzmite aplikaciju.

Opis komponenti

1. **Programabilno dugme za napred**
   Pritisnite da biste podrazumevano prikazali sledeću stranicu u istoriji aplikacije.
2. **Programabilno dugme za nazad**
   Pritisnite da biste podrazumevano prikazali prethodnu stranicu u istoriji aplikacije.
3. **Dugme palca (koje se programirati koristeći HPAC)**
   Podrazumevano, brzo pritisnite da biste prikazali sve virtuelne radne površine u sistemu Windows 10 i Windows 11 (Prikaz zadataka) ili macOS (Mission Control). Kada je HPAC instaliran i kada je funkcija Pokret omogućena, pritisnite i držite dugme i pomerite miš da biste koristili podrazumevane funkcije pokreta.
   Kretanje mišem nagore: Povećaj
   Kretanje mišem nadole: Smanji
   Kretanje mišem nalevo: Osvetljenost -
   Kretanje mišem nadesno: Osvetljenost +
   Pomeri na gore: Pomeranje nalevo
   Pomeri na dole: Pomeranje nadesno
4. **Programabilno dugme za desni klik**
5. **Programabilni točkić**
   Pomera prikaz na ekranu nagore ili nadole. Kliknite da biste koristili funkcije programirane u aplikaciji. Podrazumevano, kliknite da biste koristili funkcije specifične za aplikaciju; kliknite i zadržite da biste se kretali kada pomerate miš nagore ili nadole.
6. **Lampica baterije**
   Bela (5 s): Miš je uključen.
   Žuta koja treperi: Potrebno je napuniti miš.
   Svetli žutom bojom: Miš se puni.
   Svetli belom bojom: Miš je potpuno napunjen i povezan na napajanje.
7. **Svetlo za HP Unifying hardverski ključ**
   Polako treperi (180 s): Hardverski ključ je u režimu uparivanja.
   Svetli (5 s): Hardverski ključ je uspešno povezan sa mišem.
8. **Dugme za uparivanje**
   Pritisnite da biste se prebacivali između kanala. Pritisnite i držite 2 s da biste ušli u režim uparivanja za izabrani kanal.
9. **Svetlo hardverskog ključa miša**
   Dva treptaja i pauza (180 s): Miš se ponovo povezuje sa prethodno uparenim hardverskim ključem.
   Svetli (5 s): Uspostavljanje ili ponovno uspostavljanje veze sa mišem je uspešno.
   Polako treperi (180 s): Kanal hardverskog ključa je trenutno izabran, a miš je u režimu uparivanja.
10. **Lampice Bluetooth uparivanja**
    Dva treptaja i pauza (180 s): Miš se ponovo povezuje sa uparenim uređajem.
    Svetli (5 s): Uspostavljanje ili ponovno uspostavljanje veze sa mišem je uspešno.
    Polako treperi (180 s): Bluetooth kanal je trenutno izabran, a miš je u režimu uparivanja.

SUOMI

Yhdistä hiiri yhteen tietokoneeseen käyttämällä HP Unifying -sovitinta ja enintään kahteen tietokoneeseen Bluetoothin kautta.
HP Accessory Center (HPAC) -ohjelmistolla voit ohjelmoida hiiren painikkeet, muuttaa DPI-asetusta (oletusarvoiseesti 1 200 DPI) ja käytä sovitinta hiiren laiteparin muodostuspainikkeella. Jos ohjelmisto ei lataudu automaattisesti, avaa tietokoneellasi **Microsoft Store** tai **App Store**. Kirjoita hakukenttään **HP Accessory Center** ja lataa sovellus.

Komponenttien kuvaus

1. **Ohjelmoitava eteenpäin-painike**
   Oletusarvoisesti voit näyttää sovelluksesi historian seuraavan sivun painamalla tätä painiketta.
2. **Ohjelmoitava takaisin-painike**
   Oletusarvoisesti voit näyttää sovelluksesi historian edellisen sivun painamalla tätä painiketta.
3. **Peukalopainike (ohjelmoitavissa HPAC:lla)**
   Oletusarvoisesti painikkeen painaminen näyttää kaikki virtuaalityöpöydät Windows 10:ssä ja Windows 11:ssä (tehtävänäkymä) tai macOS:ssa (Mission Control). Kun HPAC on asennettu ja eletoiminto on käytössä, voit käyttää oletuseletoimintoja pitämällä peukalopainiketta painettuna ja liikuttamalla samalla hiirtä.
   Hiiri ylöspäin: lähennys
   Hiiri alaspäin: loitonnus
   Hiiri vasemmalle: kirkkauden vähennys (-)
   Hiiri oikealle: kirkkauden lisäys (+)
   Vieritys ylöspäin: vieritys vasemmalle
   Vieritys alaspäin: vieritys oikealle
4. **Ohjelmoitava hiiren kakkospainike**
5. **Ohjelmoitava vierityspyörä**
   Vierittää ruutua ylös tai alas. Napsauta, niin voit käyttää sovelluskeen ohjelmoituja toimintoja. Oletusarvoisesti voit käyttää sovelluskohtaisia toimintoja napsauttamalla ja vierittää napsauttamalla ja pitämällä painiketta painettuna, kun liikutat hiirtä ylös tai alas.
6. **Akun merkkivalo**
   Valkoinen (5 s): hiiri on päällä.
   Vilkkuva keltainen: hiiri täytyy ladata.
   Tasaisesti palava keltainen: hiiri latautuu.
   Tasaisesti palava valkoinen: hiiri on ladattu täyteen ja kytkettynä virtalähteeseen.
7. **HP Unifying -sovittimen valo**
   Hitaasti vilkkuva (180 s): sovitin on laiteparin muodostamistilassa.
   Tasainen (5 s): sovittimen yhdistäminen hiireen onnistui.
8. **Laiteparin muodostamispainike**
   Vaihda kanavien välillä painamalla tätä painiketta. Käynnistä laiteparin muodostamistila valittua kanavaa varten pitämällä painiketta painettuna kahden sekunnin ajan.
9. **Hiiren sovittimen merkkivalo**
   Kaksi välkähdystä ja tauko (180 s): hiiri yhdistää uudelleen sovittimeen, joka on aiemmin yhdistetty laiteparikси.
   Tasainen (5 s): yhteyden muodostaminen tai uudelleen yhdistäminen onnistui.
   Hitaasti vilkkuva (180 s): Bluetooth-kanava on valittuna ja hiiri on parinmuodostustilassa.
10. **Bluetooth-laiteparin muodostuksen merkkivalot**
    Kaksi välkähdystä ja tauko (180 s): hiiri yhdistää uudelleen laitteeseen, joka on aiemmin yhdistetty laiteparikси.
    Tasainen (5 s): yhteyden muodostaminen tai uudelleen yhdistäminen onnistui.
    Hitaasti vilkkuva (180 s): Bluetooth-kanava on valittuna ja hiiri on parinmuodostustilassa.

SVENSKA

Musen kan anslutas till en dator med hjälp av HPs Unifying Dongle, och upp till två datorer via Bluetooth.
Använd programvaran **HP Accessory Center (HPAC)** för att programmera musknapparna, ändra dpi-inställningen (som standard 1 200 dpi) och använda dongeln med musens kopplingsknapp. Om programvaran inte hämtas automatiskt öppnar du **Microsoft Store** eller **App Store** på din dator. Sök efter **HP Accessory Center** och hämta appen.

Beskrivningar av komponenter

1. **Programmerbar framåtknapp**
   Som standard trycker du på denna för att visa nästa sida i programhistoriken.
2. **Programmerbar tillbakaknapp**
   Som standard trycker du på denna för att visa föregående sida i programhistoriken.
3. **Tumknapp (programmerbar med HPAC)**
   Som standard visar ett snabbt klick på denna alla virtuella skrivbord i Windows 10 och Windows 11 (Aktivitetsvy) eller macOS (Mission Control). När HPAC är installerat och gestfunktionen är aktiverad håller du in tumknappen och flyttar musen för att använda gestfunktionerna.
   Mus upp: Zooma in
   Mus ned: Zooma ut
   Mus vänster: Ljusstyrka -
   Mus höger: Ljusstyrka +
   Rulla uppåt: Rulla åt vänster
   Rulla nedåt: Rulla åt höger
4. **Programmerbar höger musknapp**
5. **Programmerbart mushjul**
   Rullar uppåt eller nedåt på skärmen. Klicka om du vill använda funktioner som programmeras i appen. Som standard klickar du på denna för att använda programspecifika funktioner, och klicka och håll ned för att rulla när du flyttar musen uppåt eller nedåt.
6. **Batterilampa**
   Vit (5 sek): Musen är aktiverad.
   Blinkande gulbrun: Musen behöver laddas.
   Fast gulbrunt sken: Musen laddas.
   Fast vitt sken: Musen är helt laddad och ansluten till en strömkälla.
7. **HP Unifying Dongle-lampa**
   Blinkar långsamt (180 sek): Dongeln är i kopplingsläge.
   Fast sken (5 sek): Dongeln är ansluten till musen.
8. **Parkopplingsknapp**
   Tryck på denna för att växla mellan kanalerna. Tryck och håll ned i 2 sekunder för att gå till parkopplingsläget för vald kanal.
9. **Musdongellampa**
   Två blinkningar och en paus (180 sek): Musen återansluter till en tidigare parkopplad dongel.
   Fast sken (5 sek): Anslutningen eller återanslutningen till musen lyckades.
   Blinkar långsamt (180 sek): Dongelkanalen är för närvarande vald och musen är i parkopplingsläge.
10. **Lampor för Bluetooth-parkoppling**
    Två blinkningar och en paus (180 sek): Musen återansluter till en tidigare parkopplad enhet.
    Fast sken (5 sek): Anslutningen eller återanslutningen till musen lyckades.
    Blinkar långsamt (180 sek): Bluetooth-kanalen är för närvarande vald och musen är i parkopplingsläge.

TÜRKÇE

Fareyi, HP Unifying Dongle kullanarak bir bilgisayara ve Bluetooth üzerinden iki bilgisayara bağlayabilirsiniz.
Fare dü