HyperX Cloud II Wireless

Gaming Headset

Quick Start Guide

Overview

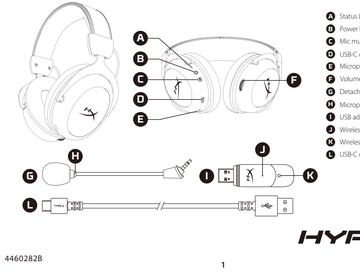

A Status LED
B Power button
C Mic mute / mic monitoring button
D USB-C charge port
E Microphone port
F Volume wheel
G Detachable microphone
H Microphone mute LED
I USB adapter
J Wireless pairing pin hole
K Wireless status LED
L USB-C charge cable

4460282B

1

Usage

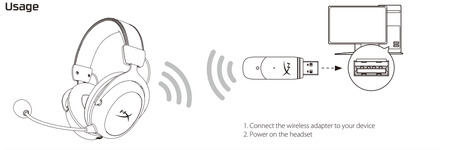

Setting up with PC

Right click speaker icon > Select Open Sound settings > Select Sound control panel

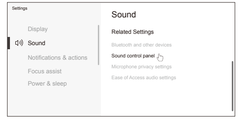

2

Playback Device

Set Default Device to "**HyperX Cloud II Wireless**"

Setting up with PlayStation 5

Go to the home screen and select Settings > Sound

Microphone:

• Input Device: USB Headset "**HyperX Cloud II Wireless**"

Status LED

STATUS	LED
Pairing	Flash green and red every 0.2s
Searching	Slow breathing Green
Connected*	90% — 100%: Solid Green
	15% — 90%: Blinking Green
	< 15%: Blinking Red

*Battery level indication

3

Recording Device

Set Default Device to "**HyperX Cloud II Wireless**"

Audio Output:

• Output Device: USB Headset "**HyperX Cloud II Wireless**"

• Output to Headphones: **All Audio**

Power button

• Power on/off - Hold button for 3 seconds to power headset on/off

Mic mute / mic monitoring button

• Mic mute toggle - Press button to turn the mic mute on/off

—LED On – Mic muted

—LED Off – Mic active

• Mic monitoring toggle – Hold button for 3 seconds to toggle mic monitoring on/off

Volume wheel

Scroll up and down to adjust volume level

Charging

It is recommended to fully charge your headset before first use.

STATUS LED	CHARGE STATUS
Fully Charged	Solid green
15% — 99%	Breathing green
< 15%	Breathing red

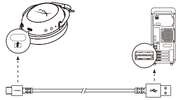

HyperX NGENUITY Software

Go to **hyperxgaming.com/ngenuity** to download the NGENUITY software. NGENUITY software features include:

• DTS Headphone:X

• Adjustable EQ settings

• Adjustable auto shut-off behavior

• Battery level indicator

Questions or Setup Issues?

Contact the HyperX support team or see the user manual at: **hyperxgaming.com/support/headsets**

WARNING: Permanent hearing damage can occur if a headset is used at high volumes for extended periods of time.

4

Reproduzione

Impostare come dispositivo predefinito, selezionando l'opzione "HyperX Cloud II Wireless"

Registrazione del dispositivo

Impostare come dispositivo predefinito, selezionando l'opzione "HyperX Cloud II Wireless"

Configurazione per l'uso con PlayStation 5

Accedere alla schermata home e selezionare Impostazioni > Audio

Microfono

• Dispositivo di ingresso: Cuffie USB "HyperX Cloud II Wireless"

Uscita audio

• Dispositivo di uscita: Cuffie USB "HyperX Cloud II Wireless"

• Riproduzione audio tramite cuffie: Tutto l'audio

LED di stato

STATO	LED
Accoppiamento	Luci lampeggianti verde e rosa ogni 0.2 secondi
Ricerca in corso	Verde lampeggiante lenta
Connessione stabilita*	90% - 100%: Verde fisso
	15% - 90%: Verde (lampeggiante)
	< 15%: Rosso (lampeggiante)

*Indicatore di livello della batteria

Pulsante di accensione

• Accensione/spegnimento - Tenere premuto il pulsante per 3 secondi per accendere/spegnere le cuffie

Pulsante di controllo/silenziamento microfono

• Attivazione/disattivazione del silenziamento - Premere il pulsante per attivare/disattivare il silenziamento del microfono

—LED acceso – Microfono silenziato

—LED spento - Microfono attivo

• Attivazione/disattivazione monitoraggio microfono - Tenere premuto il pulsante per 3 secondi per attivare/disattivare il monitoraggio del microfono

Manopola di regolazione volume

Scorrimento verso l'alto/basso per regolare il livello del volume.

In carica

In occasione del primo utilizzo, si consiglia di effettuare un ciclo di ricarica completo.

STATO DI STATO	STATO DI RICARICA
Carica completa	Verde fisso
15% - 99%	Verde lampeggiante
< 15%	Rosso lampeggiante

Software HyperX NGENUITY

Per scaricare il software NGENUITY, accedere alla pagina: **hyperxgaming.com/ngenuity**. Il software NGENUITY include le seguenti funzioni

• DTS Headphone:X

• Impostazioni di equalizzazione regolabili

• Profilo di autospegnimento regolabile

• Indicatore di livello della batteria

Domande o dubbi sulla configurazione?

Contattare il team di supporto HyperX oppure consultare il manuale utente, disponibile all'indirizzo: **hyperxgaming.com/support/headsets**

ATTENZIONE: l'uso delle cuffie ad alto volume per periodi di tempo prolungati può causare danni permanenti all'udito.

5

DEUTSCH

Überblick

A - Status-LED
B - Ein-/Ausschalter
C - Mikrofonstummschalte-/-überwachungstaste
D - USB-C-Ladeanschluss
E - Mikrofonanschluss
F - Lautstärkeregler
G - Abnehmbares Mikrofon
H - Mikrofonstummschalt-LED
I - USB-Adapter
J - Stiftloch für kabellose Kopplung
K - Kabelloz-Status-LED
L - USB-C-Ladekabel

Verwendung

1. Verbinden Sie den kabellosen-Adapter mit dem PC
2. Das Headset einschalten

Einrichten mit PC

Klicke mit der rechten Maustaste auf das Lautsprechersymbol > Wähle Sound-Einstellungen öffnen > Wähle Sound-Systemsteuerung

Wiedergabegerät

Setze das Standardgerät auf „HyperX Cloud II Wireless"

Aufnahmegerät

Setze das Standardgerät auf „HyperX Cloud II Wireless"

Einrichten mit PlayStation 5

Gehe zur Startseite und wähle Einstellungen > Ton

Mikrofon

• Eingabegerät: USB-Headset „HyperX Cloud II Wireless"

Audioausgabe

• Ausgabegerät: USB-Headset „HyperX Cloud II Wireless"

• Ausgabe an Kopfhörer: Gesamtes Audio

Status-LED

STATUS	LED
Koppelung läuft	Blinkt alle 0,2s grün und rot
Suche läuft	Pulsiert langsam Grün
Verbunden*	90% - 100%: Dauerhaft Grün
	15% – 90%: Blinkt Grün
	< 15%: Blinkt Rot

*Batteriestandanzeige

Ein-/Ausschalter

• Ausschalten – Halte die Taste 3 Sekunden lang gedrückt, um Headset ein- bzw. auszuschalten

Mikrofonstummschalte-/-überwachungstaste

• Mikrofonstummschaltung – Drücke die Taste, um die Mikrofonstummschaltung ein-/auszuschalten

—LED Ein – Mikrofon stummgeschaltet —LED Aus – Mikrofon aktiv

• Mikrofonüberwachung – 3 Sekunden lang gedrückt halten, um die Mikrofonüberwachung ein- bzw. auszuschalten

Lautstärkeregler

Scrolle nach oben und unten, um die Lautstärke zu ändern.

Laden

Es wird empfohlen, das Headset vor der ersten Verwendung vollständig zu laden.

STATUS LED	LADESTATUS
Voll geladen	Dauerhaft Grün
15% - 99%	Pulsiert Grün
< 15%	Pulsiert Rot

HyperX NGENUITY Software

Gehe zu **hyperxgaming.com/ngenuity**, um die NGENUITY-Software herunterzuladen. Die Funktionen der NGENUITY-Software umfassen Folgendes:

• DTS Headphone:X

• Anpassbare EQ-Einstellungen

• Anpassbares automatisches Abschaltverhalten

• Batteriestandanzeige

Fragen oder Probleme bei der Einrichtung?

Wende dich an das HyperX-Support-Team oder lies in der Bedienungsanleitung unter **hyperxgaming.com/support/headsets** nach.

WARNHINWEIS: Durch Hören mit Kopfhörern in hoher Lautstärke über einen längeren Zeitraum kann das Gehör dauerhaft geschädigt werden.

6

POLSKI

Widok urządzenia

A - Wskaźnik LED stanu
B - Przycisk zasilania
C - Przycisk wyciszenia/monitorowania mikrofonu
D - Port USB-C do ładowania
E - Gniazdo mikrofonu
F - Pokrętło głośności
G - Odłączany mikrofon
H - Wskaźnik LED wyciszenia mikrofonu
I - Adapter USB
J - Otwór parowania urządzeń bezprzewodowych
K - Wskaźnik LED stanu łączności bezprzewodowej
L - Przewód USB-C do ładowania

Obsługa

1. Podłącz adapter łączności bezprzewodowej do urządzenia
2. Włącz zestaw słuchawkowy

Konfigurowanie na komputerze PC

Kliknij prawym przyciskiem myszy ikonę głośnika > wybierz opcję Otwórz ustawienia dźwięku > wybierz opcję Panel sterowania dźwiękiem

Urządzenie do odtwarzania

Jako domyślne urządzenie wybierz „HyperX Cloud II Wireless"

Urządzenie do nagrywania

Jako domyślne urządzenie wybierz „HyperX Cloud II Wireless"

Konfigurowanie na konsoli PlayStation 5

Przejdź na ekran główny i wybierz Ustawienia > Dźwięk

Mikrofon

• Urządzenie wejściowe: zestaw słuchawkowy USB „HyperX Cloud II Wireless"

Wyjście audio

• Urządzenie wyjściowe: zestaw słuchawkowy USB „HyperX Cloud II Wireless"

• Wyjście na słuchawki: cały dźwięk

Wskaźnik LED stanu

STAN	LED
Parowanie	Naprzemienne miganie na zielono i czerwono co 0.2 s
Wyszukiwanie	Powolne miganie na zielono
Połączono*	90% – 100%: Ciągłe świecenie na zielono
	15% - 90%: Miganie na zielono
	< 15%: Miganie na czerwono

*Wskaźnik poziomu naładowania akumulatora

Przyciск zasilania

• Włączanie/wyłączanie – naciśnij i przytrzymaj przycisk przez 3 sekundy, aby włączyć lub wyłączyć zestaw słuchawkowy

Przycisk wyciszenia/monitorowania mikrofonu

• Wyciszanie mikrofonu – naciśnij przycisk, aby włączyć/wyłączyć wyciszenie mikrofonu

—Wskaźnik LED świeci – mikrofon wyciszony

—Wskaźnik LED nie świeci – mikrofon aktywny

• Monitorowanie mikrofonu – naciśnij przycisk i przytrzymaj przez 3 sekundy, aby włączyć lub wyłączyć monitorowanie mikrofonu

Pokrętło głośności

Pokręć w górę lub w dół, aby dostosować głośność dźwięku.

Ładowanie

Przed rozpoczęciem użytkowania zestawu słuchawkowego zalecа się jego pełne naładowanie.

WSKAŹNIK STANU LED	STAN ŁADOWANIA
Pełne naładowanie	Ciągłe świecenie na zielono
15% – 99%	Miganie na zielono
< 15%	Miganie na czerwono

Oprogramowanie HyperX NGENUITY

Przejdź na stronę **hyperxgaming.com/ngenuity**, aby pobrać oprogramowanie NGENUITY. Funkcje oprogramowania NGENUITY obejmują:

• Dźwięk przestrzenny DTS Headphone: X

• Regulację ustawień equalizera

• Ustawienia funkcji automatycznego wyłączania

• Wskaźnik poziomu naładowania akumulatora

Masz pytania lub problemy z konfiguracją?

Skontaktuj się z działem pomocy technicznej HyperX lub przeczytaj instrukcję obsługi na stronie **hyperxgaming.com/support/headsets**

OSTRZEŻENIE: słuchanie słuchawek przez dłuższy czas przy wysokiej głośności może spowodować trwałe uszkodzenie słuchu.

7

ESPAÑOL

Resumen

A - LED de estado
B - Botón de encendido
C - Botón Silenciar micrófono/Monitorear micrófono
D - Puerto de carga USB C
E - Puerto del micrófono
F - Perilla de volume
G - Micrófono desmontable
H - LED de silenciar micrófono
I - Adaptador USB
J - Orificio para la clavija de emparejamiento inalámbrico
K - LED de estado inalámbrico
L - Cable de carga USB C

Utilización

1. Conecta el adaptador inalámbrico a tu dispositivo
2. Enciende los audífonos

Configuración en PC

Haz clic en el icono del altavoz > Selecciona Abrir ajustes de sonido > Selecciona Panel de control de sonido

Dispositivo de reproducción

Configura como Dispositivo predeterminado "HyperX Cloud II Wireless"

Dispositivo de grabación

Configura como Dispositivo predeterminado "HyperX Cloud II Wireless"

Configuración con PlayStation 5

Dirígete a la pantalla principal y selecciona Ajustes > Sonido

Micrófono

• Dispositivo de entrada: Audífonos USB "HyperX Cloud II Wireless"

Salida de audio

• Dispositivo de salida: Audífonos USB "HyperX Cloud II Wireless"

• Salida a audífonos: Todo audio

LED de estado

ESTADO	LED
Emparejando	Titila de color verde y rojo cada 0.2s
Buscando	Respiración verde lenta
Conectado*	90% – 100%: Verde sólido
	15% – 90%: Verde parpadeante
	< 15%: Rojo parpadeante

*Indicación del nivel de batería

Botón de encendido

• Sostén durante 3 segundos el botón de encendido/apagado para encender/apagar los audífonos

Botón Silenciar micrófono/ Monitorear micrófono

• Activación de Micrófono silenciado- Presiona el botón para encender/apagar el silenciamiento del micrófono

—LED Encendido – Micrófono mudo

—LED Apagado – Micrófono activo

• Activación de monitoreo de micrófono- Sostén durante 3 segundos para encender/apagar el monitoreo del micrófono

Perilla de volumen

Desliízate hacia arriba y abajo para ajustar el nivel del micrófono.

Cargando

Se recomienda cargar totalmente los audífonos antes del primer uso.

LED DE ESTADO	ESTADO DE CARGA
Totalmente cargado	Verde sólido
15% – 99%	Respiración Verde
< 15%	Respiración Roja

8

Software HyperX NGENUITY

Dirígete a **hyperxgaming.com/ngenuity** para descargar el software NGENUITY. Las funciones del software de NGENUITY incluyen:

• DTS Headphone:X

• Opciones de ecualización ajustables

• Conducta de apagado automático ajustable

• Indicación del nivel de batería

¿Tienes alguna pregunta o consulta sobre la instalación?

Ponte en contacto con el equipo de ayuda de HyperX o consulta el manual de usuario en **hyperxgaming.com/support/headsets**

ADVERTENCIA: Si los audífonos se utilizan a volúmenes altos durante periodos de tiempo prolongados, existe la posibilidad de sufrir daño auditivo permanente

9

PORTUGUÊS

Visão geral

A - LED de status
B - Botão liga/desliga
C - Botão microfone em mudo / monitoramento do microfone
D - Porta de carregamento USB
E - Porta do microfone
F - Botão de volume
G - Microfone removível
H - LED colocar microfone em mudo
I - Adaptador USB
J - Furo do pino para pareamento sem fio
K - LED de status wireless
L - Cabo de carregamento USB-C

Uso

1. Conecte o adaptador sem fio ao seu dispositivo 2. Ligue o headset

Configurando com o PC

Clique com o botão direito no ícone de alto-falante > Selecionar Abrir configurações de som > Selecionar Painel de controle de som

Dispositivo de Reprodução

Define padrão para "HyperX Cloud II Wireless"

Dispositivo de Gravação

Define padrão para "HyperX Cloud II Wireless"

Configurando com o PlayStation 5

Vá para a Tela inicial e selecione Configurações > Som

Microfone

• Dispositivo de entrada: Headset USB "HyperX Cloud II Wireless"

• Dispositivo de saída: Headset USB "HyperX Cloud II Wireless"

• Saída para fones de ouvido: Todo o Áudio

LED de status

STATUS	LED
Pareamento	Verde e vermelho piscando a cada 0,2 seg.
Pesquisando	Respiração lenta em verde
Conectado*	90% – 100%: Verde estável
	15% – 90%: Verde piscando
	< 15%: Vermelho piscando

*Indicador do nível da bateria

Botão liga/desliga

• Ligar/Desligar - Mantenha o botão pressionado por 3 segundos para ligar/desligar o headset

Botão microfone em mudo / monitoramento do microfone

• Alternar microfone em mudo - Pressione o botão para ativar/desativar microfone em mudo

—LED Liga – Microfone mudo —LED Desl – Microfone ativo

• Alternar para monitoramento do microfone – Pressione o botão por 3 segundos para alternar o monitoramento do microfone ligado/desligado

Botão de volume

Role para cima e para baixo para ajustar o nível do volume.

Carregando

Recomenda-se carregar totalmente o headset antes do primeiro uso.

STATUS LED	STATUS DA CARGA
Totalmente carregado	Verde estável
15% – 99%	Respiração em verde
< 15 %	Respiração em vermelho

Software HyperX NGENUITY

Vá ao **hyperxgaming.com/ngenuity** para fazer o download do software NGENUITY. Os recursos do software NGENUITY incluem:

• DTS Headphone:X

• Configurações EQ ajustáveis

• Desligamento automático ajustável

• Indicador do nível da bateria

Dúvidas ou problemas na Instalação?

Entre em contato com a equipe de suporte HyperX ou consulte o manual do usuário em **hyperxgaming.com/support/headsets**

AVISO: Em caso de uso prolongado em alto volume o headset pode causar danos permanentes ao aparelho auditivo.

10

FRANÇAIS

Présentation

A - Voyant LED Statut
B - Bouton Marche/Arrêt
C - Bouton Désactivation du micro/ contrôle du micro
D - Port de chargement USB-C
E - Port microphone
F - Molette de réglage du volume
G - Microphone amovible
H - Voyant LED Désactivation du microphone
I - Adaptateur USB
J - Orifice de jumelage sans fil
K - Voyant LED Connexion sans fil
L - Câble de charge USB-C

Utilisation

1. Connectez l'adaptateur sans fil à votre dispositif 2. Allumez le casque-micro

Configuration sur PC

Cliquez avec le bouton droit de la souris sur l'icône du haut-parleur > Sélectionnez Ouvrir les paramètres du son > Sélectionnez Panneau de configuration du son

Périphérique de lecture

Sélectionnez comme périphérique par défaut : « HyperX Cloud II Wireless »

Périphérique d'enregistrement

Sélectionnez comme périphérique par défaut : « HyperX Cloud II Wireless »

Configuration pour PlayStation 5

Allez sur la page d'accueil et sélectionnez Paramètres > Son.

Microphone

• Périphérique d'entrée : Casque USB « HyperX Cloud II Wireless »

Sortie audio

• Périphérique de sortie : Casque USB « HyperX Cloud II Wireless »

• Sortie vers casque-micro : Tout Audio

Voyant LED Statut

STATUT	LED
Jumelage	Les voyants Vert et Rouge clignotent toutes les 0,2 secondes
Recherche	Vert Respiration lente
Connecté*	90% - 100% : Vert fixe
	15% - 90% : Vert clignotant
	< 15% : Clignotant rouge

*Indicateur du niveau de la batterie

Bouton Marche/Arrêt

• Mise sous/hors tension - Maintenez le bouton pendant 3 secondes pour mettre le casque sous/hors tension.

Bouton Désactivation du micro/ contrôle du micro

• Bascule de la désactivation du micro - Appuyez sur le bouton pour activer/ désactiver le micro.

—Voyant LED allumé : micro désactivé

—Voyant LED éteint : micro activé

• Bascule du contrôle du micro – Maintenez enfoncé pendant 3 secondes pour activer ou désactiver le contrôle du micro

Molette de réglage du volume

Faites défiler vers le haut ou vers le bas pour augmenter ou diminuer le volume.

Chargement

Il est recommandé de charger complètement votre casque-micro avant sa première utilisation.

VOYANT LED STATUT	NIVEAU DE CHARGE
Charge pleine	Vert fixe
15 à 99%	Vert – Respiration
< 15%	Rouge – Respiration

Logiciel NGENUITY HyperX

Allez sur le site **hyperxgaming.com/ngenuity** pour télécharger le logiciel NGENUITY. Les fonctions du logiciel incluent :

• DTS Headphone:X

• Paramètres EQ réglables

• Comportement d'arrêt automatique réglable

• Indicateur du niveau de la batterie

Questions ou problèmes de configuration ?

Contacter l'équipe d'assistance HyperX ou consultez le manuel d'utilisation: **hyperxgaming.com/support/headsets**

AVERTISSEMENT : L'exposition prolongée à des niveaux sonores élevés peut provoquer une détérioration irréversible de la capacité auditive.

ITALIANO

Descrizione generale del prodotto

A - LED di stato
B - Pulsante di accensione
C - Pulsante di controllo/silenziamento microfono
D - Porta USB-C con funzione di ricarica
E - Ingresso microfono
F - Manopola di regolazione volume
G - Microfono scollegabile
H - LED indicatore di esclusione microfono
I - Adattatore USB
J - Ingresso spinotto di accoppiamento wireless
K - LED di stato wireless
L - Cavo di ricarica USB-C

Istruzioni d'uso

1. Connettere l'adattatore wireless al dispositivo 2. Accendere le cuffie

Configurazione per l'uso con PC

Fare clic con il pulsante destro sull'icona dell'altoparlante > Selezionare Apri impostazioni audio > Selezione Pannello di controllo audio

ČEŠTINA

Přehled

A - Kontrolka stavu
B - Vypínač
C - Tlačítko vypnutí mikrofonu / monitorování mikrofonem
D - Port USB-C pro nabíjení
E - Port mikrofonu
F - Kolečko pro ovládání hlasitosti
G - Odnímatelný mikrofon
H - Kontrolka LED ztlumení mikrofonu
I - USB adaptér
J - Otvor bezdrátového párování
K - LED kontrolka bezdrátového režimu
L - Dobíjecí kabel USB-C

Použití

1. Připojte bezdrátový adaptér k zařízení 2. Zapněte náhlavní soupravu

Nastavení pomocí PC

Klikněte pravým tlačítkem na ikonu reproduktoru > zvolte Otevřít nastavení zvuku > zvolte Ovládací panel zvuku

Přehrávací zařízení

Nastavte přednastavené zařízení na „HyperX Cloud II Wireless"

Nahrávací zařízení

Nastavte přednastavené zařízení na „HyperX Cloud II Wireless"

Nastavení s PlayStation 5

Přejděte na domovskou obrazovku a zvolte Nastavení > Zvuk

Mikrofon

• Vstupní zařízení: USB náhlavní souprava „HyperX Cloud II Wireless"

Audio výstup

• Výstupní zařízení: USB náhlavní souprava „HyperX Cloud II Wireless"

• Výstup do sluchátek: Veškeré audio

Kontrolka stavu

STAV	LED
Párování	Bliká zelená a červená každých 0,2 s
Hledání	Pomalu pulsující zelená
Připojeno*	90 – 100 % : Nepřerušitelně svítící zelená
	15 – 90 % : Blikající zelená
	< 15 % :Blikající červená

*Indikace stavu baterie

Vypínač

• Zapnutí/vypnutí – Podržte stisknutý vypínač po dobu 3 sekund pro zapnutí/vypnutí nabíjecí náhlavní soupravy

Tlačítko vypnutí mikrofonu / monitorování mikrofonem

• Přepínač ztlumení mikrofonu – Stiskněte tlačítko pro zapnutí/vypnutí ztlumení mikrofonu

—Kontrolka LED svítí – mikrofon je vypnutý

—Kontrolka LED nesvítí – mikrofon je aktivní

• Přepínač monitorování mikrofonem – Podržte stisknutý přepínač po dobu 3 sekund pro zapnutí/vypnutí monitorování mikrofonem

Kolečko pro ovládání hlasitosti

Otáčejte nahoru a dolů pro nastavení hlasitosti.

Nabíjení

Před prvním použitím doporučujeme náhlavní soupravu plně nabít.

STAV LED	STAV DOBÍJENÍ
Plně nabito	Nepřerušitelně svítící zelená
15% - 99%	Pulsující zelená
< 15%	Pulsující červená

Software HyperX NGENUITY

Navštivte **hyperxgaming.com/ngenuity** a stáhněte si software NGENUITY. Prvky software NGENUITY:

• Okolitého DTS:X

• Upravitelné nastavení EQ

• Upravitelné automatické vypínání

• Ukazatel stavu baterie

Otázky nebo problémy s nastavením?

Kontaktujte tým podpory HyperX nebo si přečtěte uživatelskou příručku na adrese **hyperxgaming.com/support/headsets**

VAROVÁNÍ: Pokud náhlavní soupravu používáte dlouhodobě s nastavením vysoké hlasitosti, může dojít k trvalému poškození sluchu.

УКРАЇНСЬКА

Огляд

A - Світлодіодний індикатор
B - Кнопка живлення
C - Кнопка вимкнення мікрофону / Відеоряд-монітор USB Type-C
E - Порт мікрофона
F - Регулятор гучності
G - Мікрофон, що знімається
H - Індикатор вимкнення мікрофону
I - USB-адаптер
J - Мікросотор для встановлення бездротового з'єднання
K - Світлодіодний індикатор
L - Кабель для зарядки USB Type-C

Використання

1. Підключення бездротового адаптеру 2. Вмикання гарнітури

Налаштування на ПК

Натисніть правою кнопкою миші на позначку звуку > Виберіть Open Sound settings > Виберіть Sound control panel

Пристрій відтворення

Встановіть «HyperX Cloud II Wireless» як пристрій за замовчанням

Пристрій запису

Встановіть «HyperX Cloud II Wireless» як пристрій за замовчанням.

Налаштування для PlayStation 5

У Головному меню виберіть Settings > Sound

Мікрофон

• Пристрій введення: USB-гарнітура HyperX Cloud II Wireless

Аудіовихід

• Пристрій виведення: USB-гарнітура HyperX Cloud II Wireless

• Виведення на гарнітуру: Все аудіо

Світлодіодний індикатор

СТАТУС	LED
Режим встановлення підключення	Миготіння зеленим та червоним кожні 0.2 с
Пошук	Повільне миготіння зеленим
Підключено*	90% – 100%: Зелений 15% – 90%: Миготіння зеленим < 15% Миготіння червоним

*Рівень заряду акумулятора

Кнопка живлення

• Утримуйте кнопку протягом 3 секунд для вмикання або вимкнення гарнітури

Кнопка вимкнення мікрофону

• Натисніть мікрофоном - натисніть кнопку, щоби вимкнути або вимкнути мікрофон

— Індикатор вимкнений – мікрофон вимкнено

— Індикатор вимкнений – мікрофон в активному режимі

• Режим моніторингу мікрофону - утримуйте кнопку в натиснутому положенні протягом 3 секунд, щоби вимкнути або вимкнути режим прослуховування сигналу з мікрофону в навушниках

Регулятор гучності

Регулювання рівня гучності

Зарядка

Перед першим використанням рекомендовано повністю зарядити гарнітуру.

СВІТОДІОДНИЙ ІНДИКАТОР	РІВЕНЬ ЗАРЯДУ АКУМУЛЯТОРА
Повністю заряджений	Зелений
15% - 99%	Миготливий зелений
< 15%	Миготливий червоний

Програмне забезпечення HyperX NGENUITY

Програмне забезпечення NGENUITY можна завантажити за посиланням:

hypergaming.com/ngenuity Особливості ПЗ NGENUITY:

• Гарнітура DTS Headphone:X

• Можливість налаштування еквалайзера

• Можливість налаштування автоматичного вимкнення

*Индикация уровня заряда аккумулятора

Кнопка питания

• Включение/выключение питания — нажмите и удерживайте кнопку в течение 3 секунд, чтобы включить или выключить гарнитуру.

Кнопка отключения/регистрация звука микрофона

• Переключатель звука микрофона — нажмите кнопку для включения или выключения звука микрофона.

—Светодиод включен — микрофон отключен

—Светодиод выключен — микрофон включен

—Переключатель регистрации звука микрофона — удерживайте кнопку нажатой в течение 3 секунд, чтобы включить или выключить регистрацию звука микрофона

Колесико регулировки громкости

Используйте прокрутку вверх и вниз для регулировки уровня громкости.

Зарядка

Перед первым использованием рекомендуется полностью зарядить гарнитуру.

LED СОСТОЯНИЕ	СОСТОЯНИЕ ЗАРЯДКИ
Полностью заряжена	Непрерывно горит зеленым цветом.
15% - 99%	Пульсирует зеленым цветом.
< 15%	Пульсирует зеленым цветом.

Программное обеспечение HyperX NGENUITY

Перейдите на веб-сайт **hypergaming.com/ngenuity**, чтобы загрузить программное обеспечение NGENUITY. Функции программного обеспечения NGENUITY:

• DTS HeadphoneX

• Регулируемые настройки эквалайзера

• Регулируемый процесс автоматического отключения

• Индикатор уровня заряда батареи

Вопросы или проблемы с настройкой?

Свяжитесь со службой технической поддержки HyperX или обратитесь к руководству пользователя по адресу **hypergaming.com/support/headsets**

ПРЕДУПРЕЖДЕНИЕ: использование гарнитуры при высокой громкости в течение продолжительного времени может привести к необратимому нарушению слуха.

繁體中文

概觀

A - LED 狀態指示燈

B - 電源鍵

C - 麥克風靜音 / 麥克風監聽 (Sidetone 側音) 鍵

D - USB-C 充電埠

E - 麥克風插孔

F - 音量調整滾輪

G - 可拆式麥克風

H - 麥克風靜音 LED 指示燈

I - USB 無線接收器

J - 無線配對重置插孔

K - 連線狀態 LED 指示燈

L - USB-C 充電線

使用方式

1. 將無線接收器連接至您的裝置 2. 開啟耳機電源

於 PC 上進行設定

以右鍵點擊喇叭圖示 > **選擇**[開啟音效設定] > **選擇**[**聲音控制台**]

錄音裝置

將預設裝置設定為 [HyperX Cloud II Wireless]

錄製裝置

將預設裝置設定為 [HyperX Cloud II Wireless]

PlayStation 5 設定

前往主畫面至選擇設定 > 聲音

麥克風

• 輸入裝置：USB 耳機組 [HyperX Cloud II Wireless]

音效輸出

• 輸出裝置：USB 耳機組 [HyperX Cloud II Wireless]

• 輸出至耳機：所有聲音

LED 狀態指示燈

狀態	LED
配對中	每 0.2 秒交互閃爍綠燈和紅燈
搜尋中	慢速綠色呼吸燈
已連線*	90% – 100%：綠燈常亮 15% – 90%：綠燈閃爍 < 15%：紅燈閃爍

*電量指示燈

電源鍵

• 開機/關機 - 長按 3 秒以開/關耳機電源

麥克風靜音 / 麥克風監聽 (Sidetone 側音) **鍵**

• 麥克風靜音切換：按下按鍵可啟用 / 停用麥克風靜音

— LED 熄滅 – 麥克風靜音中 — LED 亮綠 – 麥克風啟音中

• 麥克風監聽 (Sidetone 側音) 功能 - 長按 3 秒以啟用 / 停用麥克風監聽 (Sidetone 側音)

音量調整滾輪

向上 / 下滾動以調整音量

充電

連接您在初次使用耳機前，先進行完整充電。

LED 狀態指示燈	充電狀態
充電完成	綠燈恆亮
15% – 99%	綠色呼吸燈
< 15%	紅色呼吸燈

HyperX NGENUITY 軟體

請至 **hypergaming.com/ngenuity** 下載 NGENUITY 軟體。• NGENUITY 功能包括：

• DTS 耳機:X

• 可調整 EQ 設定

• 可設定自動關機模式

• 電量指示燈

有任何安裝或使用問題？

請瀏覽 HyperX 技術支援或前往下網址尋找常見問手冊：

hypergaming.com/support/headsets

警告：長時間以高音量使用耳機將可能導致永久性聽力受損。

简体中文

概览

A - 状态 LED

B - 电源按钮

C - 麦克风静音/麦克风监听按钮

D - USB-C 充电端口

E - 麦克风插孔

F - 音量滚轮

G - 可拆卸麦克风

H - 麦克风静音 LED 灯

I - USB 适配器

J - 无线配对针孔

K - 无线状态 LED

L - USB-C 充电线

使用

1. 将无线适配器连接至设备 2.打开耳机电源

在 PC 上设置

右键单击扬声器图标 > 选择打开声音设置 > 选择声音控制面板

播放设备

将默认设备设置为 "HyperX Cloud II Wireless"

录音设备

将默认设备设置为 "HyperX Cloud II Wireless"

在 PlayStation 5 上设置

转至主页屏幕并选择设置 > 声音

麦克风

• 输入设备：USB 耳机 "HyperX Cloud II Wireless"

音频输出

• 输出设备：USB 耳机 "HyperX Cloud II Wireless"

• 输出至耳机：所有音频

状态 LED

状态	LED
配对	每 0.2 秒交替红和红灯
正在搜索	缓慢绿色呼吸灯
已连接*	90% – 100%: 绿色常亮 15% – 90%: 绿灯闪烁 < 15%: 红灯闪烁

*电量指示

电源按钮

• 打开/关闭电源 - 按住按钮 3 秒钟打开/关闭耳机电源

麦克风静音/麦克风听听按钮

• 麦克风静音开关 - 按麦克风静音开/关闭麦克风静音

— LED 开启 - 麦克风静音 —— LED 关闭 - 麦克风启用

• 麦克风听听开关 - 按麦克风静音按钮 3 秒钟以开启/关闭麦克风听听

音量滚轮

向上和向下滚动以调整音量。

正在充电

第一次使用之前，建议将耳机电量充满。

状态 LED	充电状态
电量已满	绿色常亮
15% — 99%	绿色闪烁
<15%	闪烁的红色

HyperX NGENUITY 软件

转至 **hypergaming.com/ngenuity** 下载 GENUITY 软件。GENUITY 软件功能包括：

• DTS HeadphoneX

• 可调节的 EQ 设置

• 可调节自动关闭功能

• 电量指示

有疑问或遇到设置问题？

请浏览 HyperX 支持网站或访问以下网站查阅用户手册：

hypergaming.com/support/headsets

警告：长时间以高音量使用耳机可能导致听力永久受损。

日本語

各部紹介

A - ステータス LED

B - 電源ボタン

C - マイクミュート/マイクモニターボタン

D - USB-C 充電ポート

E - マイクジャック

F - 音量調整ホイール

G - 取り外し可能なマイク

H - マイクミュートLED

I - USB アダプター

J - ワイヤレスペアリングピンホール

K - ワイヤレスステータス LED

L - USB-C 充電ケーブル

使用方法

1.ワイヤレスアダプターを使用するデバイスに接続します

2.ヘッドセットの電源をオンにします

PC とともに使用する場合

スピーカーアイコンを右クリック > [サウンドの設定を開く] を選択 > [サウンド] > [コントロールパネルの音量設定]

再生デバイス

[HyperX Cloud II Wireless] を既定のデバイスに設定します。

録音デバイス

[HyperX Cloud II Wireless] を既定のデバイスに設定します。

PlayStation5 とともに使用する場合

ホーム画面に移動して、[設定] > [サウンド] を選択

マイク

• 入力機器: USB ヘッドセット [HyperX Cloud II Wireless]

オーディオ出力

• 出力機器: USB ヘッドセット [HyperX Cloud II Wireless]

• ヘッドホンへの出力すべての音声

ステータス LED

ステータス	LED
ペアリング	0.2 秒おきに点滅(グリーンとレッド)
検索中	緑ゆくりと点滅(グリーン)
接続済み*	15%〜90%点滅(グリーン) 15%未満点滅(レッド)

*バッテリーレベルの表示

電源ボタン

• 電源のオン/オフ - ヘッドセットの電源をオン/オフするにはボタンを 3 秒間長押しします

マイクミュート/マイクモニターボタン

• マイクミュートのオン/オフ - マイクをミュートするにはボタンを押します

— LED オン - マイクミュート有効 —— LED オフ - マイク有効

• マイクモニターのリリ様入 - マイクモニターのオン/オフを切り替えるには3 秒間ボタンを長押しします

音量調整ホイール

音量レベルを調節するために、上または下に回します。

充電

ヘッドセットは初回使用前に完全に充電してください。

ステータス LED	充電ステータス
充電完了	点灯(グリーン)
15% - 99%	点滅(グリーン)
15% 未満	点滅(レッド)

HyperX NGENUITY ソフトウェア

NGENUITY ソフトウェアをダウンロードするには、**hypergaming/ngenuity** にアクセスしてください。NGENUITY ソフトウェアには、以下の機能が含まれます:

•DTS HeadphoneX

•調整可能な EQ 設定

•調整可能な自動シャットオフ動作

•バッテリーレベルインジケーター

ご質問、またはセットアップの問題がある場合

HyperX サポートへ以上お問い合わせいただくか、**hypergaming.com/support/headsets** にあるユーザーマニュアルを参照してください。

警告：ヘッドセットを大音量で長期間使用した場合、聴覚に恒久的な障害を与える可能性があります。

한국어

개요

A - 상태 LED

B - 전원 버튼

C - 마이크 음소거/마이크 모니터링 버튼

D - USB-C 충전 포트

E - 마이크 포트

F - 볼륨 휠

G - 분리형 마이크

H - 마이크 음소거 LED

I - USB 어댑터

J - 무선 페어링 핀 구멍

K - 무선 상태 LED

L - USB-C 충전 케이블

사용법

1.무선 어댑터를 장치에 연결하십시오. 2.헤드셋 전원을 켜십시오.

PC 에서 설정하기

스피커 아이콘 우클릭 > 사운드 설정 열기 선택 > 사운드 제어판 선택

재생 장치

기본 장치를 "HyperX Cloud II Wireless"로 설정하십시오.

녹음 장치

기본 장치를 "HyperX Cloud II Wireless"로 설정하십시오.

PlayStation 5 에서 설정하기

홈 화면으로 이동한 다음 설정 > 사운드 선택

마이크

•입력 장치: USB 헤드셋 "HyperX Cloud II Wireless"

오디오 출력

•출력 장치: USB 헤드셋 "HyperX Cloud II Wireless"

•헤드폰으로 출력: 모든 오디오

상태 LED

상태	LED
페어링	0.2 초 간격으로 녹색과 적색이 번갈아 깜박임
탐색 중	녹색으로 느리게 깜박임
연결됨*	90% – 100%: 파랑색 일정 또 녹색 15% – 90%: 녹색으로 깜박임 < 15%: 적색으로 깜박임

*배터리 수치 표시

전원 버튼

• 전원 켬/끔 : 버튼을 3 초간 눌러 헤드셋 전원을 켜십시오/끄십시오

마이크 음소거/마이크 모니터링 버튼

• 마이크 음소거 토글 : 버튼을 눌러 마이크 음소거를 켜십시오/끄십시오

—LED 켜짐 – 마이크 음소거 —LED 꺼짐 – 마이크 활성화됨

• 마이크 모니터링 토글 : 버튼을 3 초간 눌러 마이크 모니터링을 켜십시오/끄십시오

볼륨 휠

스크롤을 위아래로 움직여 음량을 조절하십시오.

충전하기

처음 사용하기 전에 헤드셋을 완전히 충전할 것을 권장합니다.

상태 LED	충전 상태
완전히 충전됨	깜빡임 없는 녹색
15% - 99%	녹색으로 깜빡임
< 15%	적색으로 깜빡임

HyperX NGENUITY 소프트웨어

hypergaming.com/ngenuity 로 접속하셔서 NGENUITY 소프트웨어를 다운로드하십시오. NGENUITY 소프트웨어의 기능은 다음과 같습니다.

• DTS 헤드폰:X

• 조절 가능한 EQ 설정

• 조절 가능한 자동 종료 동작

• 배터리 수치 표시창

질문 또는 설치 시 문제가 있으십니까?

HyperX 지원팀에 문의하시거나 **hypergaming.com/support/headsets** 에서 사용자 설명서를 참조하십시오.

경고: 장시간 높은 볼륨으로 헤드셋을 사용할 경우 영구적인 청각 손상이 발생할 수 있습니다.

Встановити «HyperX Cloud II Wireless» як пристрій за замовчанням

Налаштування для PlayStation 5

У Головному меню виберіть Settings > Sound

Мікрофон

• Пристрій введення: USB-гарнітура HyperX Cloud II Wireless

Аудіовихід

• Пристрій виведення: USB-гарнітура HyperX Cloud II Wireless

• Виведення на гарнітуру: Все аудіо

Світлодіодний індикатор

СТАТУС	LED
Режим встановлення підключення	Миготіння зеленим та червоним кожні 0.2 с
Пошук	Повільне миготіння зеленим
Підключено*	90% – 100%: Зелений 15% – 90%: Миготіння зеленим < 15% Миготіння червоним

*Рівень заряду акумулятора

Кнопка живлення

• Утримуйте кнопку протягом 3 секунд для вмикання або вимкнення гарнітури

Кнопка вимкнення мікрофону

• Натисніть мікрофоном - натисніть кнопку, щоби вимкнути або вимкнути мікрофон

— Індикатор вимкнений – мікрофон вимкнено

— Індикатор вимкнений – мікрофон в активному режимі

• Режим моніторингу мікрофону - утримуйте кнопку в натиснутому положенні протягом 3 секунд, щоби вимкнути або вимкнути режим прослуховування сигналу з мікрофону в навушниках

Регулятор гучності

Регулювання рівня гучності

Зарядка

Перед першим використанням рекомендовано повністю зарядити гарнітуру.

СВІТОДІОДНИЙ ІНДИКАТОР	РІВЕНЬ ЗАРЯДУ АКУМУЛЯТОРА
Повністю заряджений	Зелений
15% - 99%	Миготливий зелений
< 15%	Миготливий червоний

Програмне забезпечення HyperX NGENUITY

Програмне забезпечення NGENUITY можна завантажити за посиланням:

hypergaming.com/ngenuity Особливості ПЗ NGENUITY:

• Гарнітура DTS Headphone:X

• Можливість налаштування еквалайзера

• Можливість налаштування автоматичного вимкнення

РУССКИЙ

Обзор

A - Светодиодный индикатор состояния

B - Кнопка питания

C - Кнопка отключения/регистрация звука микрофона

D - Порт USB-C для зарядки

E - Порт микрофона

F - Колесико регулировки громкости

G - Съемный микрофон

H - Светодиод кнопки выключения микрофона

I - USB-адаптер

J - Контактное микроотверстие для сопряжения беспроводного устройства

K - Светодиодный индикатор состояния беспроводного устройства

L - Кабель USB-C для зарядки

Использование устройства

1. Подключите беспроводной адаптер к своему устройству.

2. Включите питание гарнитуры.

Настройка для использования с ПК

Щелкните правой кнопкой мыши пиктограмму динамика > Выберите Открыть настройки звука > Выберите Панель управления звуком.

Устройство воспроизведения

Задайте устройство по умолчанию как «HyperX Cloud II Wireless».

Устройство записи

Задайте устройство по умолчанию как «HyperX Cloud II Wireless».

Настройка для использования с PlayStation 5

Перейдите на главный экран и выберите Настройки > Звук.

Микрофон

• Устройство ввода: USB-гарнитура «HyperX Cloud II Wireless».

Звуковой выход

• Устройство вывода: USB-гарнитура «HyperX Cloud II Wireless».

• Вывод на гарнитуру: Все звуки

Светодиодный индикатор состояния

СОСТОЯНИЕ	LED
Выполняется сопряжение	Мигает зеленым и красным цветом каждые 0.2 с.
Выполняется поиск	Медленно пульсирует зеленым цветом.
Подключено*	90% – 100%: Непрерывно горит зеленым цветом. 15% – 90%: Мигает зеленым цветом. < 15%: Мигает красным цветом.

*Индикация уровня заряда аккумулятора

Кнопка питания

• Включение/выключение питания — нажмите и удерживайте кнопку в течение 3 секунд, чтобы включить или выключить гарнитуру.

Кнопка отключения/регистрация звука микрофона

• Переключатель звука микрофона — нажмите кнопку для включения или выключения звука микрофона.

—Светодиод включен — микрофон отключен

—Светодиод выключен — микрофон включен

—Переключатель регистрации звука микрофона — удерживайте кнопку нажатой в течение 3 секунд, чтобы включить или выключить регистрацию звука микрофона

Колесико регулировки громкости

Используйте прокрутку вверх и вниз для регулировки уровня громкости.

Зарядка

Перед первым использованием рекомендуется полностью зарядить гарнитуру.

LED СОСТОЯНИЕ	СОСТОЯНИЕ ЗАРЯДКИ
Полностью заряжена	Непрерывно горит зеленым цветом.
15% - 99%	Пульсирует зеленым цветом.
< 15%	Пульсирует зеленым цветом.

Программное обеспечение HyperX NGENUITY

Перейдите на веб-сайт **hypergaming.com/ngenuity**, чтобы загрузить программное обеспечение NGENUITY. Функции программного обеспечения NGENUITY:

• DTS HeadphoneX

• Регулируемые настройки эквалайзера

• Регулируемый процесс автоматического отключения

• Индикатор уровня заряда батареи

Вопросы или проблемы с настройкой?

Свяжитесь со службой технической поддержки HyperX или обратитесь к руководству пользователя по адресу **hypergaming.com/support/headsets**

ПРЕДУПРЕЖДЕНИЕ: использование гарнитуры при высокой громкости в течение продолжительного времени может привести к необратимому нарушению слуха.

繁體中文

概覽

A - LED 狀態指示燈

B - 電源鍵

C - 麥克風靜音 / 麥克風監聽 (Sidetone 側音) 鍵

D - USB-C 充電埠

E - 麥克風插孔

F - 音量調整滾輪

G - 可拆式麥克風

H - 麥克風靜音 LED 指示燈

I - USB 無線接收器

J - 無線配對重置插孔

K - 連線狀態 LED 指示燈

L - USB-C 充電線

使用方式

1. 將無線接收器連接至您的裝置 2. 開啟耳機電源

於 PC 上進行設定

以右鍵點擊喇叭圖示 > **選擇**[開啟音效設定] > **選擇**[**聲音控制台**]

錄音裝置

將預設裝置設定為 [HyperX Cloud II Wireless]

錄製裝置

將預設裝置設定為 [HyperX Cloud II Wireless]

PlayStation 5 設定

前往主畫面至選擇設定 > 聲音

麥克風

• 輸入裝置：USB 耳機組 [HyperX Cloud II Wireless]

音效輸出

• 輸出裝置：USB 耳機組 [HyperX Cloud II Wireless]

• 輸出至耳機：所有聲音

LED 狀態指示燈

狀態	LED
配對中	每 0.2 秒交互閃爍綠燈和紅燈
搜尋中	慢速綠色呼吸燈
已連線*	90% – 100%：綠燈常亮 15% – 90%：綠燈閃爍 < 15%：紅燈閃爍

*電量指示燈

電源鍵

• 開機/關機 - 長按 3 秒以開/關耳機電源

麥克風靜音 / 麥克風監聽 (Sidetone 側音) **鍵**

• 麥克風靜音切換：按下按鍵可啟用 / 停用麥克風靜音

— LED 熄滅 – 麥克風靜音中 — LED 亮綠 – 麥克風啟音中

• 麥克風監聽 (Sidetone 側音) 功能 - 長按 3 秒以啟用 / 停用麥克風監聽 (Sidetone 側音)

音量調整滾輪

向上 / 下滾動以調整音量

充電

連接您在初次使用耳機前，先進行完整充電。

LED 狀態指示燈	充電狀態
充電完成	綠燈恆亮
15% – 99%	綠色呼吸燈
< 15%	紅色呼吸燈

HyperX NGENUITY 軟體

請至 **hypergaming.com/ngenuity** 下載 NGENUITY 軟體。• NGENUITY 功能包括：

• DTS 耳機:X

• 可調整 EQ 設定

• 可設定自動關機模式

• 電量指示

有任何安裝或使用問題？

請瀏覽 HyperX 技術支援或前往下網址尋找常見問手冊：

hypergaming.com/support/headsets

警告：長時間以高音量使用耳機將可能導致永久性聽力受損。

日本語

各部紹介

A - ステータス LED

B - 電源ボタン

C - マイクミュート/マイクモニターボタン

D - USB-C 充電ポート

E - マイクジャック

F - 音量調整ホイール

G - 取り外し可能なマイク

H - マイクミュートLED

I - USB アダプター

J - ワイヤレスペアリングピンホール

K - ワイヤレスステータス LED

L - USB-C 充電ケーブル

使用方法

1.ワイヤレスアダプターを使用するデバイスに接続します

2.ヘッドセットの電源をオンにします

PC とともに使用する場合

スピーカーアイコンを右クリック > [サウンドの設定を開く] を選択 > [サウンド] > [コントロールパネルの音量設定]

再生デバイス

[HyperX Cloud II Wireless] を既定のデバイスに設定します。

録音デバイス

[HyperX Cloud II Wireless] を既定のデバイスに設定します。

PlayStation5 とともに使用する場合

ホーム画面に移動して、[設定] > [サウンド] を選択

マイク

• 入力機器: USB ヘッドセット [HyperX Cloud II Wireless]

オーディオ出力

• 出力機器: USB ヘッドセット [HyperX Cloud II Wireless]

• ヘッドホンへの出力すべての音声

ステータス LED

ステータス	LED
ペアリング	0.2 秒おきに点滅(グリーンとレッド)
検索中	緑ゆくりと点滅(グリーン)
接続済み*	15%〜90%点滅(グリーン) 15%未満点滅(レッド)

*バッテリーレベルの表示

電源ボタン

• 電源のオン/オフ - ヘッドセットの電源をオン/オフするにはボタンを 3 秒間長押しします

マイクミュート/マイクモニターボタン

• マイクミュートのオン/オフ - マイクをミュートするにはボタンを押します

— LED オン - マイクミュート有効 —— LED オフ - マイク有効

• マイクモニターのリリ様入 - マイクモニターのオン/オフを切り替えるには3 秒間ボタンを長押しします

音量調整ホイール

音量レベルを調節するために、上または下に回します。

充電

ヘッドセットは初回使用前に完全に充電してください。

ステータス LED	充電ステータス
充電完了	点灯(グリーン)
15% - 99%	点滅(グリーン)
15% 未満	点滅(レッド)

HyperX NGENUITY ソフトウェア

NGENUITY ソフトウェアをダウンロードするには、**hypergaming/ngenuity** にアクセスしてください。NGENUITY ソフトウェアには、以下の機能が含まれます:

•DTS HeadphoneX

•調整可能な EQ 設定

•調整可能な自動シャットオフ動作

•バッテリーレベルインジケーター

ご質問、またはセットアップの問題がある場合

HyperX サポートへ以上お問い合わせいただくか、**hypergaming.com/support/headsets** にあるユーザーマニュアルを参照してください。

警告：ヘッドセットを大音量で長期間使用した場合、聴覚に恒久的な障害を与える可能性があります。

한국어

개요

A - 상태 LED

B - 전원 버튼

C - 마이크 음소거/마이크 모니터링 버튼

D - USB-C 충전 포트

E - 마이크 포트

F - 볼륨 휠

G - 분리형 마이크

H - 마이크 음소거 LED

I - USB 어댑터

J - 무선 페어링 핀 구멍

K - 무선 상태 LED

L - USB-C 충전 케이블

사용법

1.무선 어댑터를 장치에 연결하십시오. 2.헤드셋 전원을 켜십시오.

PC 에서 설정하기

스피커 아이콘 우클릭 > 사운드 설정 열기 선택 > 사운드 제어판 선택

재생 장치

기본 장치를 "HyperX Cloud II Wireless"로 설정하십시오.

녹음 장치

기본 장치를 "HyperX Cloud II Wireless"로 설정하십시오.

PlayStation 5 에서 설정하기

홈 화면으로 이동한 다음 설정 > 사운드 선택

마이크

•입력 장치: USB 헤드셋 "HyperX Cloud II Wireless"

오디오 출력

•출력 장치: USB 헤드셋 "HyperX Cloud II Wireless"

•헤드폰으로 출력: 모든 오디오

상태 LED

상태	LED
페어링	0.2 초 간격으로 녹색과 적색이 번갈아 깜박임
탐색 중	녹색으로 느리게 깜박임
연결됨*	90% – 100%: 파랑색 일정 또 녹색 15% – 90%: 녹색으로 깜박임 < 15%: 적색으로 깜박임

*배터리 수치 표시

전원 버튼

• 전원 켬/끔 : 버튼을 3 초간 눌러 헤드셋 전원을 켜십시오/끄십시오

마이크 음소거/마이크 모니터링 버튼

• 마이크 음소거 토글 : 버튼을 눌러 마이크 음소거를 켜십시오/끄십시오

—LED 켜짐 – 마이크 음소거 —LED 꺼짐 – 마이크 활성화됨

• 마이크 모니터링 토글 : 버튼을 3 초간 눌러 마이크 모니터링을 켜십시오/끄십시오

볼륨 휠

스크롤을 위아래로 움직여 음량을 조절하십시오.

충전하기

처음 사용하기 전에 헤드셋을 완전히 충전할 것을 권장합니다.

상태 LED	충전 상태
완전히 충전됨	깜빡임 없는 녹색
15% - 99%	녹색으로 깜빡임
< 15%	적색으로 깜빡임

HyperX NGENUITY 소프트웨어

hypergaming/ngenuity 로 접속하셔서 NGENUITY 소프트웨어를 다운로드하십시오. NGENUITY 소프트웨어의 기능은 다음과 같습니다.

• DTS 헤드폰:X

• 조절 가능한 EQ 설정

• 조절 가능한 자동 종료 동작

• 배터리 수치 표시창

질문 또는 설치 시 문제가 있으십니까?

HyperX 지원팀에 문의하시거나 **hypergaming.com/support/headsets** 에서 사용자 설명서를 참조하십시오.

경고: 장시간 높은 볼륨으로 헤드셋을 사용할 경우 영구적인 청각 손상이 발생할 수 있습니다.

كتم صوت الميكروفون / زر مراقبة الميكروفون

لتبديل كتم صوت الميكروفون - اضغط على الزر لتشغيل/إيقاف تشغيل كتم صوت الميكروفون

ثم كتم صوت الميكروفون - LED تشغيل

مراقبة الميكروفون نشط - LED إيقاف تشغيل مؤقتة

لتبديل مراقبة الميكروفون - استمر في الضغط على الزر لمدة 3 ثوانٍ لتبديل تشغيل/إيقاف تشغيل مراقبة الميكروفون

مجلة مستوى الصوت

مرر لأعلى ولأسفل لضبط مستوى الصوت

جاري الشحن

يوصى بشحن سماعات الرأس بالكامل قبل الاستخدام لأول مرة

حالة المؤشر	LED الحالة
مشحون بالكامل	أخضر ثابت
15% - 99%	أخضر وامض
< 15%	أحمر وامض

HyperX Ngenuity برنامج

لتحميل برنامج **hypergaming.com/ngenuity** انتقل إلى

ما يلي NGENUITY تتضمن ميزات برنامج NGENUITY:

DTS Headphone:X

قابلة للتعديل EQ إعدادات ميزات صوت

سلوك إيقاف تلقائي قابل للتعديل

مؤشر مستوى البطارية

أي أسئلة أو مشكلات في الإعداد؟

أو راجع دليل المستخدم على HyperX اتصل بفريق دعم **hypergaming.com/support/headsets**

تحذير: قد تحدث إعاقة دائمة للسمع في حالة استخدام سماعة الرأس بمستوى صوت مرتفع لفترات طويلة من الوقت.

عربي

نظرة عامة

A - الضوء بالحالة LED مصباح

B - "زر" الطاقة

C - كتم صوت الميكروفون / زر مراقبة الميكروفون

D - منفذ USB-C للشحن

E - منفذ الميكروفون

F - عجلة مستوى الصوت

G - ميكروفون قابل للفصل

H - الضوء بكتم صوت الميكروفون LED مصباح

I - USB مهايئ

J - الثقب دبوس الإقران اللاسلكي

K - الضوء بالحالة اللاسلكية LED مصباح

L - USB-C كابل شحن

الاستخدام

توصيل المهايئ اللاسلكي بجهازك

تشغيل سماعة الرأس

الإعداد مع جهاز الكمبيوتر

انقر بزر الفأرة الأيمن على أيقونة السماعة > حدد فتح إعدادات الصوت > حدد لوحة تحكم الصوت

جهاز تشغيل

ضبط "HyperX Cloud II Wireless" الجهاز الافتراضي على

جهاز تسجيل

ضبط "HyperX Cloud II Wireless" الجهاز الافتراضي على

PlayStation 5 الإعداد مع

انتقل إلى الشاشة الرئيسية واختيار الإعدادات > الصوت

ميكروفون

ضبط "HyperX Cloud II Wireless" USB جهاز دخل: سماعة

إخراج الصوت

ضبط "HyperX Cloud II Wireless" جهاز خرج: سماعة

الإخراج إلى سماعات الرأس: جميع الأصوات

الضوئي بالحالة LED مصباح

الحالة	LED
الإقران	أحمر وأخضر يومض كل 0.2 ثانية
جار البحث	أخضر وامض ببطء
متصل	90% - 100% : أخضر ثابت 15% - 90% : أخضر وامض < 15% : أحمر وامض

مؤشر مستوى البطارية*

زر الطاقة

التشغيل/ إيقاف التشغيل: اضغط على زر الطاقة باستمرار لمدة 3 ثوانٍ لتشغيل السماعة/إيقاف تشغيلها

*Индикация уровня заряда аккумулятора

Кнопка питания

• Включение/выключение питания — нажмите и удерживайте кнопку в течение 3 секунд, чтобы включить или выключить гарнитуру.

Кнопка отключения/регистрация звука микрофона

• Переключатель звука микрофона — нажмите кнопку для включения или выключения звука микрофона.

—Светодиод включен — микрофон отключен

—Светодиод выключен — микрофон включен

—Переключатель регистрации звука микрофона — удерживайте кнопку нажатой в течение 3 секунд, чтобы включить или выключить регистрацию звука микрофона

Колесико регулировки громкости

Используйте прокрутку вверх и вниз для регулировки уровня громкости.

Зарядка

Перед первым использованием рекомендуется полностью зарядить гарнитуру.

LED СОСТОЯНИЕ	СОСТОЯНИЕ ЗАРЯДКИ
Полностью заряжена	Непрерывно горит зеленым цветом.
15% - 99%	Пульсирует зеленым цветом.
< 15%	Пульсирует зеленым цветом.

Программное обеспечение HyperX NGENUITY

Перейдите на веб-сайт **hypergaming.com/ngenuity**, чтобы загрузить программное обеспечение NGENUITY. Функции программного обеспечения NGENUITY:

• DTS HeadphoneX

• Регулируемые настройки эквалайзера

• Регулируемый процесс автоматического отключения

• Индикатор уровня заряда батареи

Вопросы или проблемы с настройкой?

Свяжитесь со службой технической поддержки HyperX или обратитесь к руководству пользователя по адресу **hypergaming.com/support/headsets**

ПРЕДУПРЕЖДЕНИЕ: использование гарнитуры при высокой громкости в течение продолжительного времени может привести к необратимому нарушению слуха.

HyperX NGENUITY 軟體

請至 **hypergaming.com/ngenuity** 下載 NGENUITY 軟體。• NGENUITY 功能包括：

• DTS 耳機:X

• 可調整 EQ 設定

• 可設定自動關機模式

• 電量指示

有疑問或遇到設置問題？

請瀏覽 HyperX 支持網站或前往下網址查閱用戶手冊：

hypergaming.com/support/headsets

警告：長時間以高音量使用耳機將可能導致永久性聽力受損。

Model/型號/型号

MN: CL002 **Product name: HyperX Cloud II Wireless Headset**

MNCL002WA1 **Product name: HyperX Cloud II Wireless Adaptor**

Battery/TX Power Info

Battery Information
Contains 3.7 V, 1500 mAh, Li-ion Battery, 5.55Wh
Frequency & TX Power Information
Frequency Bands: 2.4GHz (TX Power: <2dBM)

FCC Compliance and Advisory Statement

This device complies with Part 15 of the FCC rules. Operation is subject to the following two conditions: (1) this device may not cause harmful interference, and (2) this device must accept any interference received, including interference that may cause undesired operation.

This equipment has been tested and found to comply with the limits for a Class B digital device, according to Part 15 of the FCC rules. These limits are designed to provide reasonable protection against harmful interference in a residential installation.

This equipment generates, uses and can radiate radio frequency energy and if not installed and used in accordance with the instructions, may cause harmful interference to radio communications. However, there is no guarantee that interference will not occur in a particular installation. If this equipment does cause harmful interference to radio or television reception, which can be determined by turning the equipment off and on, the users encouraged to try correct the interference by one or more of the following measures:

1. Reorient the receiving antenna.

2. Increase the separation between the equipment and receiver.

3. Connect the equipment