CREATIVE

BT-L3

Bluetooth® LE Audio Transmitter with Ultra-low Latency

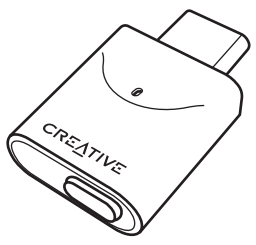

QUICK START GUIDE
快速使用指南

使用产品前请阅读使用说明

MODEL NO. / 型号 / 型號 : SA0190

PN: 03SA019000000 Rev A

1. Overview

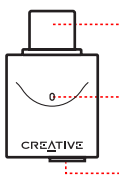

1 **USB-C Connector**

2 **LED Indicator**

3 ***Bluetooth*® Button**

2. Connectivity

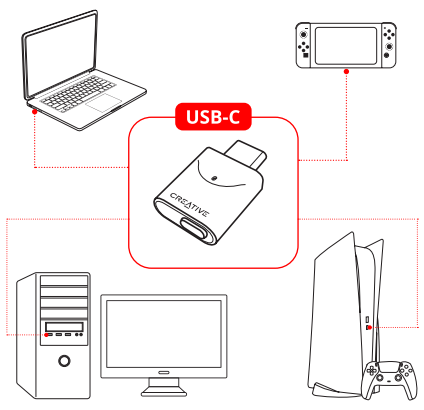

Note: USB-C to USB-A converter not included

3. *Bluetooth* Pairing: Pairing To A New Device

Creative BT-L3 will automatically enter *Bluetooth* pairing mode right out the box and would remain in pairing mode for first-time pairing. For subsequent pairing, press and hold the *Bluetooth* button for 2s to manually trigger *Bluetooth* pairing.

i) Button	ii) Status	iii) LED Indicator
2s	iv) Enter *Bluetooth* Pairing Mode	v) Flashing Blue
N / A	vi) *Bluetooth* Paired	vii) Supported Codec's LED Indicator

Creative BT-L3 remembers up to four paired devices at a time. To pair to a new device, repeat the steps above. When powered on, Creative BT-L3 will attempt to reconnect to the last used device.

4. Unicast and Broadcast Modes

Creative BT-L3 comes in Unicast mode by default. To switch between Unicast mode or Broadcast mode, follow the instructions below.

i) Button	ii) Status	iii) LED Indicator
x2	iv) Enter Broadcast Mode	v) Flashing White
	vi) Enter Unicast Mode	vii) Flashing Blue (Reconnecting to last used device)
		viii) Solid White (Connected with LC3+ codec)
		ix) Solid Blue (Connected with LC3 codec)

Broadcast Mode

Broadcast mode lets the user broadcast wireless audio from an audio source to an unlimited number of supported audio devices. The LED indicator will start flashing white to indicate that it is currently broadcasting.

Note that the broadcast stream is unencrypted and any supported device can join the stream if it is within range.

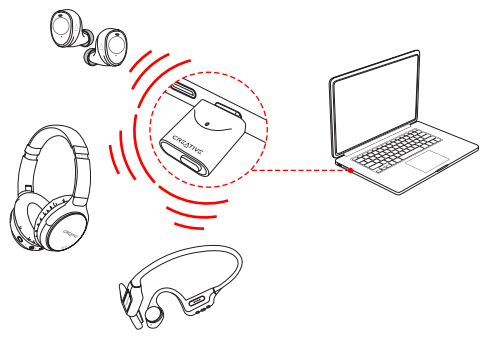

Unicast Mode

Unicast mode lets the user wirelessly connect to a compatible LE audio receiver to enjoy high-definition audio streaming on a one-to-one basis.

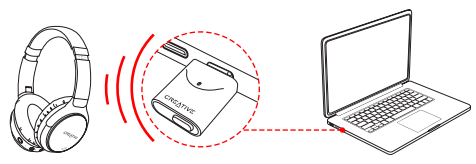

Ultra-low Latency (ULL) Mode

Creative BT-L3 supports Ultra-low Latency mode for a smooth, lag-free and consistent viewing experience, great for time-sensitive media such as movies and games. The audio transmitter will attempt to pair in this mode when a compatible device is used. Visit **creative.com** for more information on products supporting ULL mode.

5. Master Reset

Press and hold the *Bluetooth* button for 5s to perform a Master Reset. The LED indicator will start flashing white while resetting. Creative BT-L3 will revert to its default state upon completion.

6. Creative App

Set up your product, personalize audio settings, enhance your product's performance, and more with the Creative app*.

- Experience professionally-tuned audio presets for movies, music, and games
- Set up speakers and headphones' configurations
- Configure Playback, Recording, and other settings
- Enjoy Acoustic Engine sound mode features such as Surround, Crystalizer, Bass, Smart Volume, and Dialog Plus
- Perform software upgrade, product registration, and more

**The Creative app is currently available on Windows only*

7. Technical Specifications

Wireless Technology:
Bluetooth 5.3

***Bluetooth* LE Audio Modes:**
- Unicast (CIS) mode
- Broadcast (BIS) mode

Supported Audio Codecs:
- LC3+ (ULL)
- LC3

Wireless Operating Range:
Up to 30 m / 100 ft, measured in open space. Walls and structures may affect range of device.

Maximum RF Output Power:
10 dBm

Wireless Frequency:
2402–2480 MHz

USB Audio Resolution:
Up to Stereo 24-bit / 96 kHz

Wireless Playback Resolution:
Up to Stereo 24-bit / 48 kHz

Input Rating:
5V ⎓ 0.5A

Operating Temperature:
0–45°C

[EN] OTHER INFORMATION
Please visit **creative.com/compliance/BTL3** for user guide and safety and regulatory information. Please visit **creative.com/support/BTL3** for all other support related to your product.

[DE] WEITERE INFORMATIONEN
Auf **creative.com/compliance/BTL3** finden Sie das Benutzerhandbuch sowie Sicherheitsund behördliche Informationen. Bitte besuchen Sie **creative.com/support/BTL3** für weiteren Support zu Ihrem Produkt.

[FR] INFORMATIONS COMPLÉMENTAIRES
Veuillez visiter **creative.com/compliance/BTL3** pour consulter le guide de l'utilisateur et les informations au sujet de la réglementation et de la sécurité. Veuillez consulter le site **creative.com/support/BTL3** pour toute autre assistance relative à votre produit.

[IT] ALTRE INFORMAZIONI
Visita **creative.com/compliance/BTL3** per consultare la guida per gli utenti e le informazioni di sicurezza e normative. Visitare **creative.com/support/BTL3** per il supporto relativo al prodotto in uso.

[ES] OTRA INFORMACIÓN
Visite **creative.com/compliance/BTL3** para leer la guía del usuario y la información de seguridad y normativa. Visite **creative.com/support/BTL3** para obtener más asistencia relacionada con su producto.

[NL] OVERIGE INFORMATIE
Kijk op **creative.com/compliance/BTL3** voor de gebruikershandleiding en informatie over veiligheid en regelgeving. Bezoek **creative.com/support/BTL3** voor alle andere ondersteuning met betrekking tot uw product.

[PL] INNE INFORMACJE
W witrynie **creative.com/compliance/BTL3** dostępny jest podręcznik użytkownika oraz informacje o bezpieczeństwie i zgodności z przepisami. Odwiedź stronę **creative.com/support/BTL3**, aby uzyskać inne wsparcie związane z posiadanym produktem.

[NO] ANNEN INFORMASJON
Besøk **creative.com/support/BTL3** for brukerveiledning og sikkerhets- og forskrifts-informasjon. Besøk **creative.com/support/BTL3** for all annen støtte relatert til ditt produkt.

[FI] MUUT TIEDOT
Lue käyttöopas, turvallisuusohjeet ja säädökset sivustolta **creative.com/compliance/BTL3**. Saat lisää tukea tuotteeseesi liittyen sivustolta **creative.com/support/BTL3**.

[SV] ÖVRIG INFORMATION
Besök **creative.com/compliance/BTL3** för bruksanvisning, säkerhets- och regelinformation. Besök **creative.com/support/BTL3** för all annan support som rör din produkt.

[DA] ANDRE OPLYSNINGER
Besøg **creative.com/compliance/BTL3** for at finde brugervejledning og oplysninger om sikkerhed og regler. Besøg venligst **creative.com/support/BTL3** for al anden support vedrørende dit produkt.

[CZ] DALŠÍ INFORMACE
Na webu **creative.com/compliance/BTL3** najdete uživatelskou příručku a informace o bezpečnosti a souladu s předpisy. Veškerou ostatní podporu týkající se produktu najdete na adrese **creative.com/support/BTL3**.

[SK] ĎALŠIE INFORMÁCIE
Ak chcete získať používateľskú príručku či bezpečnostné a regulačné informácie, navštívte stránku **creative.com/compliance/BTL3**. Navštívte stránku **creative.com/support/BTL3**, kde nájdete ďalšiu podporu týkajúcu sa vášho produktu.

[RU] ПРОЧИЕ СВЕДЕНИЯ
На странице **creative.com/compliance/BTL3** Вы можете найти руководство пользователя, Посетите **creative.com/support/BTL3** для любой другой поддержки вашего устройства.

[JP] その他の情報
ユーザーガイド、安全および規制に関する情報は**creative.com/compliance/BTL3**をご覧下さい。その他、製品に関する情報は **creative.com/support/BTL3** をご覧下さい。

[CS] 其他信息
请访问 **creative.com/compliance/BTL3**，以获取用户指南，安全与法规信息包括电子信息产品污染控制以及电池拆卸说明，这些说明仅适用于独立合格有资质的专业人员。请访问 **creative.com/support/BTL3**，以获取与您的产品有关的所有其他支持。

[CT] 其他資訊
信息請訪問**creative.com/compliance/BTL3**，以獲取使用者使用指南以及安全與法規資訊。請訪問 **creative.com/support/BTL3**，以獲取與您的產品有關的所有其他支援。

[KO] 기타 정보
사용 설명서, 안전 및 규정 관련 정보를 확인하려면 **creative.com/compliance/BTL3** 을 방문하십시오. 제품에 관련된 모든 기타 지원은 **creative.com/support/BTL3** 를 참조하십시오.

[TR] DİĞER BİLGİLER
Kullanım kılavuzu ve güvenlik ve düzenleme bilgileri için lütfen **creative.com/compliance/BTL3** adresini ziyaret edin. Ürününüzle ilgili tüm diğer destekler için lütfen **creative.com/support/BTL3** adresini ziyaret edin.

DE

1. Überblick
1 **USB-C-Anschluss**
2 **LED-Anzeige**
3 ***Bluetooth* -Taste**

2. Konnektivität
Anmerkung: Ein USB-C zu USB-A Konverter ist nicht enthalten

3. *Bluetooth*-Kopplung: Koppeln mit einem neuen Gerät
Der Creative BT-L3 geht nach dem Auspacken automatisch in den *Bluetooth*-Kopplungsmodus über und verbleibt bei der erstmaligen Kopplung im Kopplungsmodus. Für eine spätere Kopplung müssen Sie die *Bluetooth*-Taste 2 Sekunden lang gedrückt halten, um die *Bluetooth* -Kopplungmanuell auszulösen.

i) Taste
ii) Status
iii) LED-Anzeige
iv) *Bluetooth*-Kopplungsmodus starten
v) Blaues Blinken
vi) *Bluetooth* gekoppelt
vii) LED-Anzeige des unterstützten Codecs

Der Creative BT-L3 speichert bis zu vier gekoppelte Geräte auf einmal. Um ein neues Gerät zu koppeln, wiederholen Sie die obigen Schritte. Nach dem Einschalten versucht der Creative BT-L3, sich erneut mit dem zuletzt verwendeten Gerät zu verbinden.

4. Unicast- und Broadcast-Modi
Der Creative BT-L3 wird standardmäßig im Unicast-Modus ausgeliefert. Um zwischen Unicast- und Broadcast-Modus umzuschalten, folgen Sie den nachstehenden Anweisungen.

i) Taste
ii) Status
iii) LED-Anzeige
iv) Aufrufen des Broadcast-Modus
v) Weiß blinkend
vi) Unicast-Modus aufrufen
vii) Blaues Blinken (Wiederherstellung der Verbindung zum zuletzt verwendeten Gerät)
viii) Dauerhaft weiß (verbunden mit LC3+ Codec)
ix) Dauerhaft blau (verbunden mit LC3-Codec)

Broadcast-Modus
Im Übertragungsmodus kann der Benutzer drahtlos Audio von einer Audioquelle an eine unbegrenzte Anzahl von unterstützten Audiogeräten übertragen. Die LED-Anzeige beginnt weiß zu blinken, um anzuzeigen, dass gerade eine Übertragung stattfindet.

Beachten Sie, dass der Broadcast-Stream unverschlüsselt ist und jedes unterstützende Gerät dem Stream beitreten kann, wenn es sich in Reichweite befindet.

Unicast-Modus
Im Unicast-Modus kann der Benutzer eine drahtlose Verbindung zu einem kompatiblen LE-Audioempfänger herstellen, um High-Definition-Audiostreaming auf einer Eins-zu-Eins-Basis zu genießen.

Ultraniedrigen Latenzmodus (ULL)
Creative BT-L3 unterstützt den ultraniedrigen Latenzmodus für eine reibungslose, verzögerungsfreie und konsistente Wiedergabe, die sich besonders für zeitkritische Medien wie Filme und Spiele eignet. Der Audiosender versucht, sich in diesem Modus zu verbinden, wenn ein kompatibles Gerät verwendet wird. Weitere Informationen zu Produkten, die den ULL-Modus unterstützen, finden Sie auf **creative.com**.

5. Master-Reset („Zurücksetzen")
Halten Sie die *Bluetooth*-Taste 5 Sekunden lang gedrückt, um einen Master-Reset durchzuführen. Die LED-Anzeige beginnt während des Zurücksetzens weiß zu blinken. Das Creative BT-L3 kehrt nach Abschluss des Vorgangs in den Standardzustand zurück.

6. Creative-App
Nutzen Sie die Creative App, um Ihr Produkt einzurichten, Audio-Einstellungen anzupassen, die Leistung Ihres Produkts zu optimieren und weitere Funktionen auszuführen*.
- Genießen Sie die professionell abgestimmte Audio-Voreinstellungen für Spiele, Filme und Musik
- Richten Sie die Konfiguration der Lautsprecher und Kopfhörer ein
- Konfigurieren Sie die Wiedergabe- und Aufnahmefunktion sowie weitere Einstellungen
- Genießen Sie die Funktionen des Acoustic Engine Soundmodus wie Surround, Crystalizer, Bass, Smart Volume und Dialog Plus
- Führen Sie Softwareaktualisierungen, Produktregistrierungen und vieles mehr durch

**Die Creative-App ist derzeit nur für Windows verfügbar*

7. Technische Spezifikationen
Kabellose Technologie: *Bluetooth* 5.3
***Bluetooth* LE-Audio-Modi:**
- Unicast (CIS) Modus
- Broadcast (BIS) Modus

Unterstützte Audiocodecs: LC3+ (ULL), LC3
Wireless-Betriebsbereich: Bis zu 30 m gemessen im offenen Raum. Wände und Bauten können die Reichweite des Gerätes beeinträchtigen.
Maximale HF-Ausgangsleistung: 10 dBm
Funkfrequenz: 2402–2480 MHz
USB-Audio-Auflösung: Bis zu Stereo 24-bit / 96 kHz
Auflösung Wireless-Wiedergabe: Bis zu Stereo 24-bit / 48 kHz
Eingangsleistung: 5 V ⎓ 0,5 A
Betriebstemperatur: 0–45 °C

FR

1. Présentation
1 **Connecteur USB-C**
2 **Voyant LED**
3 **Bouton *Bluetooth***

2. Connexion
Remarque : Le convertisseur de USB-C à USB-A n'est pas inclus

3. Couplage *Bluetooth* : couplage avec un nouvel appareil
Le Creative BT-L3 passe automatiquement en mode couplage *Bluetooth* dès sa sortie de la boîte et reste en mode de couplage lors du premier couplage. Pour un couplage ultérieur, appuyer sur le bouton *Bluetooth* et le maintenir enfoncé pendant 2 secondes pour déclencher manuellement le couplage *Bluetooth*.

i) Bouton
ii) État
iii) Indicateur LED
iv) Entrer en mode couplage *Bluetooth*
v) Bleu clignotant
vi) Jumelage *Bluetooth*
vii) Indicateur LED du codec pris en charge

Creative BT-L3 mémorise jusqu'à quatre appareils couplés à la fois. Pour coupler un nouveau périphérique, répéter les étapes ci-dessus. Lorsqu'il est mis sous tension, le Creative BT-L3 tente de se reconnecter au dernier périphérique utilisé.

4. Monodiffusion et mode diffusion
Le Creative BT-L3 est livré par défaut en mode monodiffusion. Pour passer du mode monodiffusion au mode diffusion, suivre les instructions ci-dessous.

i) Bouton
ii) État
iii) Indicateur LED
iv) Entrer en mode diffusion
v) Blanc clignotant
vi) Entrer en mode monodiffusion
vii) Bleu clignotant (reconnexion au dernier appareil utilisé)
viii) Blanc fixe (connecté avec le LC3+codec)
ix) Bleu fixe (connecté avec le LC3 codec)

Mode Diffusion
Le mode diffusion permet à l'utilisateur de diffuser du son sans fil à partir d'une source audio vers un nombre illimité d'appareils audio pris en charge. Le voyant LED commence à clignoter en blanc pour indiquer que la diffusion est en cours.

Le flux de diffusion n'est pas crypté et tout appareil de support peut se joindre au flux s'il se trouve à portée.

Mode monodiffusion
Le mode monodiffusion permet à l'utilisateur de se connecter sans fil à un récepteur audio LE compatible pour profiter de la diffusion audio haute définition de manière individuelle.

Mode latence ultra-faible (ULL)
Le Creative BT-L3 prend en charge le mode latence ultra-faible pour une expérience de visionnement fluide, sans retard et uniforme, idéale pour les médias sensibles au temps tels que les films et les jeux. L'émetteur audio tente de se coupler dans ce mode lorsqu'un périphérique compatible est utilisé. Pour plus d'informations sur les produits prenant en charge le mode ULL visiter le site **creative.com**.

5. Réinitialisation générale
Maintenir le bouton *Bluetooth* enfoncé pendant 5 secondes pour effectuer une réinitialisation générale. Le voyant LED commence à clignoter en blanc lors de la réinitialisation. Une fois achevée, le Creative BT-L3 revient à son état par défaut.

6. Application Creative
Configuration de votre produit, personnalisation des réglages audio, augmentation de la performance de votre produit, et plus encore avec la l'application Creative*.
- Bénéficier de préréglages audio paramétrés par des professionnels pour les jeux, les films et la musique.
- Configurer la configuration des haut-parleurs et des écouteurs.
- Configurez la lecture, l'enregistrement, et d'autres paramètres.
- Profitez des fonctionnalités de modes sons d'Acoustic Engine telles que Surround, Crystalizer, Bass, Smart Volume, et Dialog Plus.
- Effectuez la mise à niveau logicielle, l'enregistrement du produit, et plus.

**L'application Creative est actuellement disponible sur Windows uniquement*

7. Spécifications techniques
Technologie sans fil : *Bluetooth* 5.3
Modes audio *Bluetooth* LE :
- Mode monodiffusion (CIS)
- Mode diffusion (BIS)

Codecs audio pris en charge : LC3+ (ULL), LC3
Portée sans fil : jusqu'à 30 m, mesurés dans un espace ouvert. Les murs et les structures peuvent influer sur la portée de l'appareil
Puissance de sortie RF maximale : 10 dBm
Fréquence sans fils : de 2 402 à 2 480 MHz
Résolution audio USB : jusqu'à 24 bits/96 kHz stéréo
Résolution de lecture sans fil : jusqu'à 24 bits/48 kHz stéréo
Entrée fréquence : 5 V ⎓ 0,5 A
Température de fonctionnement : de 0 à 45 °C

ES

1. Aspectos generales
1 **Conector USB-C**
2 **Indicador LED**
3 **Botón *Bluetooth***

2. Conectividad
Nota: Convertidor de USB-C a USB-A no incluido

3. Emparejamiento *Bluetooth*: Emparejamiento con un nuevo dispositivo
Creative BT-L3 entrará automáticamente en modo de emparejamiento *Bluetooth* nada más sacarlo de la caja, y permanecerá en modo de emparejamiento para realizar el primer emparejamiento. Para emparejamientos posteriores, mantén pulsado el botón *Bluetooth* durante 2 segundos para activar manualmente el emparejamiento *Bluetooth*.

i) Botón
ii) Estado
iii) Indicador LED
iv) Acceda al modo de emparejamiento *Bluetooth*
v) Azul intermitente
vi) *Bluetooth* emparejado
vii) Indicador LED del códec compatible

Creative BT-L3 recuerda hasta cuatro dispositivos emparejados a la vez. Para emparejar un nuevo dispositivo, repita los pasos anteriores. Cuando se encienda, el dispositivo Creative BT-L3 intentará volver a conectarse al último dispositivo utilizado.

4. Modos Unicast y Broadcast
Creative BT-L3 viene en modo Unicast por defecto. Para cambiar entre el modo Unicast o Broadcast, siga las instrucciones que se indican a continuación.

i) Botón
ii) Estado
iii) Indicador LED
iv) Acceda al modo Broadcast
v) Parpadea en blanco
vi) Acceda al modo Unicast
vii) Parpadea en azul (Reconexión al último dispositivo utilizado)
viii) Blanco fijo (conectado con el códec LC3+)
ix) Azul fijo (conectado con el códec LC3)

Modo Transmisión
El modo de transmisión (Broadcast) permite al usuario transmitir audio inalámbrico desde una fuente de audio a un número ilimitado de dispositivos de audio compatibles. El indicador LED empezará a parpadear en blanco para indicar que se está emitiendo.

Tenga en cuenta que el flujo de difusión no está cifrado y que cualquier dispositivo de soporte puede unirse al flujo si se encuentra dentro de su alcance.

Modo Unicast
El modo Unicast permite al usuario conectarse de forma inalámbrica a un receptor de audio LE compatible para disfrutar de la transmisión de audio de alta definición de forma individual.

Modo de latencia ultrabaja (ULL)
Creative BT-L3 es compatible con el modo de latencia ultrabaja para ofrecer una experiencia de visualización fluida, sin retrasos y uniforme, ideal para contenidos multimedia sensibles al tiempo, como películas y juegos. El transmisor de audio intentará emparejarse en este modo cuando se utilice un dispositivo compatible. Visite **creative.com** para obtener más información sobre los productos compatibles con el modo ULL.

5. Reajuste maestro
Pulse y mantenga pulsado el botón *Bluetooth* durante 5 segundos para llevar a cabo un reinicio maestro. Creative BT-L3 volverá a su estado predeterminado una ve finalizado el proceso de reinicio.

6. Aplicación Creative
Configure el producto, personalice la configuración de audio y mejore el rendimiento del producto, entre otras acciones, con Creative App*.
- Experimente ajustes preestablecidos de audio ajustados profesionalmente para películas, música y juegos
- Configurar ajustes de auriculares y altavoces
- Configure la reproducción, la grabación y otros ajustes.
- Disfrute de características del modo de sonido de Acoustic Engine, como Surround, Crystalizer, Bass, Smart Volume y Dialog Plus.
- Realice actualizaciones de software, registros de productos, etc.

**La aplicación Creative solamente está disponible para Windows*

7. Especificaciones técnicas
Tecnología inalámbrica: *Bluetooth* 5.3
Modos de audio LE *Bluetooth*:
- Modo Unicast (CIS)
- Modo Broadcast (BIS)

Códecs de audio compatibles: LC3+ (ULL), LC3
Alcance del funcionamiento inalámbrico: Hasta 30 m en espacio abierto. Las paredes y las estructuras pueden afectar al alcance del dispositivo.
Potencia máxima de salida de RF: 10 dBm
Frecuencia operativa: 2402–2480 MHz
Resolución de audio USB: Hasta 24 bits/96 kHz estéreo
Resolución de reproducción inalámbrica: Hasta 24 bits/48 kHz estéreo
Entrada nominal: 5 V ⎓ 0.5 A
Temperatura operativa: 0–45 °C

CZ

1. Přehled
1 **Konektor USB-C**
2 **Kontrolka LED**
3 **Tlačítko *Bluetooth***

2. Připojení
Poznámka: Převodník USB-C na USB-A není součástí balení

3. Párování *Bluetooth*: Párování s novým zařízením
Creative BT-L3 automaticky přejde do režimu párování *Bluetooth* hned po vybalení a zůstane v něm i při prvním párování. V případě dalšího párování můžete párování *Bluetooth* spustit ručně stisknutím a podržením tlačítka *Bluetooth* po dobu 2 s.

i) Tlačítko
ii) Stav
iii) LED kontrolka
iv) Vstup do režimu párování *Bluetooth*
v) Bliká modře
vi) Spárováno přes *Bluetooth*
vii) Indikátor LED podporovaného kodeku

Creative BT-L3 si pamatuje až čtyři spárovaná zařízení současně. Pokud chcete provést párování s novým zařízením, zopakujte výše uvedené kroky. Po zapnutí se Creative BT-L3 pokusí znovu připojit k naposledy použitému zařízení.

4. Režimy Unicast a Broadcast
Ve výchozím nastavení využívá Creative BT-L3 režim Unicast. Mezi režimy Unicast a Broadcast můžete přepínat pomocí níže uvedených pokynů.

i) Tlačítko
ii) Stav
iii) LED kontrolka
iv) Vstup do režimu Broadcast
v) Bliká bíle
vi) Vstup do režimu Unicast
vii) Bliká modře (opětovné připojování k naposledy použitému zařízení)
viii) Svítí bíle (připojeno s kodekem LC3+)
ix) Svítí modře (připojeno s kodekem LC3)

Režim Broadcast
V režimu Broadcast může uživatel vysílat bezdrátově zvuk ze zdroje zvuku do neomezeného počtu podporovaných zvukových zařízení. Indikátor LED začne blikat bíle, což značí, že se právě vysílá.

Vysílaný datový tok je nešifrovaný a může se k němu připojit jakékoli podporované zařízení v dosahu.

Režim Unicast
V režimu Unicast se uživatel může bezdrátově připojit ke kompatibilnímu audio přijímači LE a využívat streamování HD audia na bázi jeden na jednoho.

Režim ULL (Ultra-low Latency)
Creative BT-L3 podporuje režim ULL pro plynulé, nezpožďující se a konzistentní sledování – to je ideální pro časově náročná média, jako jsou filmy a hry. Pokud se používá kompatibilní zařízení, vysílač zvuku se pokusí o spárování v tomto režimu. Další informace o produktech podporujících režim ULL najdete na webu **creative.com**.

5. Hlavní reset
Hlavní reset provedete stisknutím a podržením tlačítka *Bluetooth* po dobu 5 s. Indikátor LED začne během resetování blikat bíle. Po dokončení se Creative BT-L3 vrátí do výchozího stavu.

6. Aplikace Creative
Pomocí aplikace Creative* můžete nastavovat tento produkt, přizpůsobovat nastavení zvuku, vylepšovat výkon produktu a další*.
- Používat profesionálně vyladěné předvolby zvuku pro filmy, hudbu a hry
- Nastavovat konfigurace reproduktorů a sluchátek
- Můžete konfigurovat nastavení přehrávání, nahrávání a další
- Využívejte další funkce režimu zvuku Acoustic Engine, například Surround (Prostorový zvuk), Crystalizer, Bass (Basů), Smart Volume (Chytrá hlasitost), a Dialog Plus
- Můžete aktualizovat software, zaregistrovat produkt a další

**Aplikace Creative je aktuálně k dispozici pouze na platformě Windows*

7. Technické specifikace
Bezdrátová technologie: *Bluetooth* 5.3
***Bluetooth* režimy zvuku LE:**
- Režim Unicast (CIS)
- Režim Broadcast (BIS)

Podporované zvukové kodeky: LC3+ (ULL), LC3
Bezdrátový provozní dosah: až 30 metrů. Měřeno v otevřeném prostoru, zdi a konstrukce mohou mít na dosah zařízení negativní dopad.
Maximální výstupní výkon RF: 10 dBm
Frekvence bezdrátového připojení: 2402–2480 MHz
Rozlišení zvuku USB: Až stereo 24 bitů/96kHz
Rozlišení bezdrátového přehrávání: Až stereo 24 bitů/48kHz
Jmenovitý vstup: 5 V ⎓ 0,5 A
Provozní teplota: 0–45 °C

PL

1. Przegląd
1 **Złącze USB-C**
2 **Wskaźnik LED**
3 **Przycisk *Bluetooth***

2. Połączenie
Uwaga: konwertera USB-C na USB-A nie ma w zestawie

3. Parowanie przez *Bluetooth*: parowanie z nowym urządzeniem
Urządzenie Creative BT-L3 automatycznie przejdzie w tryb parowania przez *Bluetooth* zaraz po wyjęciu z pudełka i pozostanie w tym trybie podczas pierwszego parowania. Aby sparować później, naciśnij i przytrzymaj przycisk *Bluetooth* przez 2 sekundy, aby ręcznie uruchomić parowanie przez *Bluetooth*.

i) Przycisk
ii) Status
iii) Wskaźnik LED
iv) Wejście w tryb parowania przez *Bluetooth*
v) Miga na niebiesko
vi) Sparowane przez *Bluetooth*
vii) Wskaźnik LED obsługiwanych kodeków

Urządzenie Creative BT-L3 zapamiętuje nawet cztery sparowane urządzenia jednocześnie. Aby sparować z nowym urządzeniem, powtórz powyższe kroki. Po włączeniu zasilania Creative BT-L3 podejmie próbę ponownego nawiązania połączenia z ostatnio używanym urządzeniem.

4. Tryby Unicast i Broadcast
Urządzenie Creative BT-L3 domyślnie działa w trybie uniemisji. Aby zmienić tryb Unicast na tryb Broadcast i odwrotnie, postępuj zgodnie z poniższymi instrukcjami.

i) Przycisk
ii) Status
iii) Wskaźnik LED
iv) Wejście w tryb Broadcast
v) Miga na biało
vi) Wejście w tryb Unicast
vii) Miga na niebiesko (ponowne łączenie z ostatnio używanym urządzeniem)
viii) Świeci się stałym światłem na biało (połączenie z kodekiem LC3+)
ix) Świeci się stałym światłem na niebiesko (połączenie z kodekiem LC3)

Tryb Broadcast
Tryb Broadcast umożliwia użytkownikowi bezprzewodową transmisję dźwięku ze źródła audio do nieograniczonej liczby obsługiwanych urządzeń audio. Wskaźnik LED zacznie migać na biało, wskazując, że urządzenie aktualnie transmituje sygnał.

Należy pamiętać, że strumień transmisji jest niezaszyfrowany i każde obsługiwane urządzenie może dołączyć do strumienia, jeśli znajdzie się w jego zasięgu.

Tryb Unicast
Tryb Unicast pozwala użytkownikowi bezprzewodowo połączyć się z kompatybilnym odbiornikiem LE audio, aby korzystać ze strumieniowania dźwięku o wysokiej rozdzielczości na zasadzie „jeden do jednego".

Tryb bardzo niskiego opóźnienia (ULL)
Creative BT-L3 obsługuje tryb bardzo niskiego opóźnienia (ULL), zapewniając płynny, niezacinający się i spójny dźwięk podczas oglądania, dzięki czemu jest idealnym rozwiązaniem przy odtwarzaniu multimediów, w których czas przekazania dźwięku ma znaczenie, takich jak filmy i gry. Nadajnik audio podejmie próbę sparowania w tym trybie, gdy używane jest kompatybilne urządzenie. Więcej informacji na temat produktów obsługujących tryb ULL można znaleźć na stronie **creative.com**.

5. Główny reset
Naciśnij przycisk *Bluetooth* i przytrzymaj go przez 5 sekund, aby wykonać reset główny. Podczas resetowania wskaźnik LED zacznie migać na biało. Po zakończeniu urządzenie Creative BT-L3 powróci do stanu domyślnego.

6. Aplikacja Creative
Aplikacja Creative umożliwia skonfigurowanie produktu i zoptymalizowanie go pod kątem jakości dźwięku, dostosowanie ustawień dźwięku i nie tylko*.
- Korzystaj z profesjonalnych ustawień wstępnych dźwięku dostrojonych specjalnie na potrzeby filmów, muzyki i gier.
- Zmieniaj ustawienia konfiguracji głośników i słuchawek.
- Konfiguruj odtwarzanie, nagrywanie i inne ustawienia.
- Korzystaj z funkcji trybu dźwięku Acoustic Engine, takich jak Surround, Crystalizer, Bass (Niskie tony), Smart Volume i Dialog Plus.
- Aktualizuj oprogramowanie, zarejestruj produkt i nie tylko.

**Aplikacja Creative jest obecnie dostępna tylko w systemie Windows*

7. Dane techniczne
Technologia Bezprzewodowa: *Bluetooth* 5.3
Tryby LE audio *Bluetooth*:
- Tryb Unicast (CIS)
- Tryb Broadcast (BIS)

Obsługiwane kodeki audio: LC3+ (ULL), LC3
Zasięg działania łączności bezprzewodowej: do 30 m w otwartej przestrzeni. Ściany lub inne przeszkody mogą ograniczyć zasięg pracy urządzenia.
Maksymalna moc wyjściowa RF: 10 dBm
Częstotliwość łączności bezprzewodowej: 2402–2480 MHz
Rozdzielczość dźwięku USB: maks. 24 bity/96 kHz w trybie stereo
Rozdzielczość bezprzewodowego odtwarzania: maks. 24 bity / 48 kHz w trybie stereo
Znamionowy prąd wejściowy: 5 V ⎓ 0,5 A
Temperatura robocza: 0–45°C

SK

1. Prehľad
❶ **Konektor USB-C**
❷ **LED indikátor**
❸ ***Bluetooth* Tlačidlo**

2. Pripojenie
Poznámka: Adaptér USB-C na USB-A nie je súčasťou dodávky

3. Spárovanie *Bluetooth*: Spárovanie s novým zariadením
Creative BT-L3 automaticky prejde do režimu spárovania *Bluetooth* priamo po vybalení a zostane v ňom až do prvého spárovania. V záujme následného spárovania podržte 2 sekundy stlačené tlačidlo *Bluetooth*, čím manuálne spustíte režim spárovania *Bluetooth*.

i) Tlačidlo
ii) Stav
iii) Indikátor LED
iv) Režim spárovania *Bluetooth*
v) Blikajúca modrá
vi) *Bluetooth* spárovaný
vii) LED kontrolka podporovaného kodeku

Creative BT-L3 si súčasne dokáže zapamätať až štyri spárované zariadenia. Na spárovanie nového zariadenia zopakujte vyššie uvedené kroky. Po zapnutí sa Creative BT-L3 pokúsi o pripojenie k naposledy používanému zariadeniu.

4. Režimy Unicast a Broadcast
Creative BT-L3 má predvolene aktívny režim Unicast. Medzi režimami Unicast a Broadcast prepínajte nasledovným postupom.

i) Tlačidlo
ii) Stav
iii) Indikátor LED
iv) Prechod do režimu Broadcast
v) Blikajúca biela
vi) Prechod do režimu Unicast
vii) Blikajúca modrá (opakované pripájanie k posledne použitému zariadeniu)
viii) Rozsvietená biela (pripojenie s kodekom LC3+)
ix) Rozsvietená modrá (pripojenie s kodekom LC3)

Režim Broadcast
Režim Broadcast umožňuje používateľovi bezdrôtovo vysielať zvuk zo zvukového zdroja na neobmedzený počet podporovaných zvukových zariadení. LED kontrolka začne blikať na bielo, čo signalizuje, že vysielanie práve prebieha.

Upozorňujeme, že systém vysielania nie je šifrovaný a dokáže sa naň pripojiť akékoľvek podporované zariadenie, ktoré je v dosahu.

Režim Unicast
Režim Unicast umožňuje používateľovi bezdrôtové pripojenia ku kompatibilnému zvukovému prijímaču LE, vďaka čomu s možno vychutnať streamovanie zvuku vo vysokom rozlíšení medzi dvomi zariadeniami.

Režim ultranízkej latencie (ULL)
Creative BT-L3 podporuje režim ultranízkej latencia na hladké a konzistentné zobrazovanie bez oneskorení, čo sa dokonale hodí pre časovo citlivé médiá, akými sú filmy ši hry. Pri používaní kompatibilného zariadenia sa zvukový vysielač pokúsi o spárovania v tomto režime. Navštívte adresu **creative.com**, kde nájdete ďalšie informácie o produktoch s podporou režimu ULL.

5. Hlavný Reset
Na 5 sekúnd podržte stlačené tlačidlo *Bluetooth*, čím vykonáte hlavný reset. LED kontrolka bude počas resetovania blikať na bielo. Po dokončení sa Creative BT-L3 vráti na predvolený stav.

6. Aplikácia Creative
Pomocou aplikácie Creative* môžete nastaviť váš výrobok, prispôsobiť nastavenie audia, vylepšovať výkon vášho výrobku a využívať ďalšie funkcie.
- Vyskúšajte profesionálne vyladené zvukové prednastavenia pre filmy, hudbu a hry
- Nastavíte si konfiguráciu reproduktorov a slúchadiel
- Nakonfigurujte prehrávanie, nahrávanie a ďalšie nastavenia
- Vychutnajte si funkcie režimu zvuku Acoustic Engine ako napríklad Surround (priestorový), Crystalizer, Bass (basy), Smart Volume (inteligentná hlasitosť) a Dialog Plus
- Možnosť inovácie softvéru, registrácie produktu a mnohé ďalšie veci

** Aplikácia Creative je aktuálne dostupná len v systéme Windows.*

7. Technické špecifikácie
Bezdrôtová technológia: *Bluetooth* 5.3
***Bluetooth* LE zvukové režimy:**
- Režim Unicast (CIS)
- Režim Broadcast (BIS)

Podporované zvukové kodeky: LC3+ (ULL), LC3
Bezdrôtový prevádzkový dosah: Do 30 m – merané v otvorenom priestore. Steny a konštrukcie môžu ovplyvniť dosah zariadenia.
Maximálny RF výstupný výkon: 10 dBm
Bezdrôtová frekvencia: 2402–2480 MHz
USB audio rozlíšenie: Do 24-bit/96 kHz Stereo
Rozlíšenie bezdrôtového prehrávania: Do 24-bit/48 kHz Stereo
Príkon: 5 V ⎓ 0,5 A
Prevádzková teplota: 0–45 °C

RU

1. Обзор
❶ **Разъем USB-C**
❷ **LED-индикатор**
❸ **Кнопка *Bluetooth***

2. Подключение
Примечание. Адаптер USB-C – USB-A не входит в комплект поставки

3. Сопряжение *Bluetooth*: сопряжение с новым устройством
При первом включении Creative BT-L3 автоматически перейдет в режим соединения *Bluetooth*. Этот режим будет активным при первом сопряжении. Для *Bluetooth* соединения в будущем просто нажмите и удерживайте кнопку *Bluetooth* в течение всего 2 секунд.

i) Кнопка
ii) Состояние
iii) Светодиодный индикатор
iv) Установить режим соединения *Bluetooth*
v) Мигающий синий
vi) *Bluetooth* соединение установлено
vii) LED-индикатор поддерживаемого кодека

Creative BT-L3 может запомнить до четырех сопряженных устройств одновременно, обеспечивая удобство и гибкость. Если вы хотите подключить новое устройство, просто повторите описанные выше действия. При включении Creative BT-L3 автоматически попытается восстановить связь с последним использованным устройством.

4. Режим Unicast и режим Broadcast
По умолчанию в Creative BT-L3 активен Unicast режим. Чтобы переключиться между режимами Unicast или Broadcast, следуйте приведенным ниже инструкциям.

i) Кнопка
ii) Состояние
iii) Светодиодный индикатор
iv) Установить режим Broadcast
v) Мигающий белый
vi) Установить Unicast режим
vii) Мигающий синий (повторное подключение к последнему использованному устройству)
viii) Постоянный белый (подключен к кодеку LC3+)
ix) Постоянный синий (подключен к кодеку LC3)

Режим Broadcast
Режим Broadcast Creative BT-L3 позволяет пользователям передавать аудио с одного источника звука на неограниченное количество совместимых аудиоустройств по беспроводному каналу. Когда режим трансляции активирован, светодиодный индикатор Creative BT-L3 начнет мигать белым цветом, что указывает на текущую передачу аудио.

Важно отметить, что трансляция в этом режиме не шифруется. Это означает, что любое совместимое устройство в зоне действия может подключится к потоку.

Unicast режим
Creative BT-L3 позволяет пользователям подключаться к совместимым аудиоприемникам с поддержкой LE без использования проводов, чтобы наслаждаться высококачественным потоковым аудио по принципу «один на один».

Режим Ultra-low Latency (ULL)
Creative BT-L3 поддерживает режим Ultra-low Latency (ULL), который обеспечивает плавное воспроизведение. Режим особенно важен для чувствительных к задержкам мультимедиа, таким как фильмы и игры. При использовании Creative BT-L3 с совместимым устройством, вы можете включить режим ULL. Посетите сайт **creative.com**, чтобы получить дополнительную информацию о продуктах, которые поддерживают режим ULL.

5. Возврат к параметрам изготовителя
Для выполнения общего сброса настроек Creative BT-L3, нажмите и удерживайте кнопку *Bluetooth* в течение 5 секунд. Во время процесса сброса светодиодный индикатор начнет мигать белым. После завершения сброса Creative BT-L3 вернется в состояние по умолчанию.

6. Приложение Creative
Настройте свое устройство и улучшите качество его работы, установите собственные настройки звука — все это и многое другое возможно благодаря приложению Creative*.
- Опробовать профессионально настроенные пресеты звука для фильмов, музыки и игр
- Настраивайте конфигурацию для динамиков и наушников
- Настраивайте воспроизведение, запись и другие параметры
- Используйте все возможности звукового режима Acoustic Engine, такие как Surround (Объемный звук), Crystalizer, Бас, Smart Volume и Dialog Plus
- Обновляйте программное обеспечение, регистрируйте устройство и выполняйте другие действия

**Приложение Creative в настоящее время доступно только для операционной системы Windows.*

7. Технические характеристики
Беспроводная технология: *Bluetooth* 5.3
Аудиорежимы *Bluetooth* LE:
- Unicast режим (CIS)
- Режим Broadcast (BIS)

Поддерживаемые аудиокодеки: LC3+ (ULL), LC3
Рабочий диапазон беспроводной связи: до 30 м для открытого пространства; стены и строительные конструкции могут изменять радиус действия устройства.
Макс. выходная РЧ мощность: 10 дБм
Частота беспроводной связи: 2402–2480 МГц
Разрешение аудио по USB: до стерео 24 бит/96 кГц
Разрешение при беспроводном воспроизведении: до стерео 24 бит/48 кГц
Входное напряжение: 5 В ⎓ 0,5 A
Рабочая температура: 0–45 °C

JP

1. 概要
❶ **USB-C コネクター**
❷ **LED インジケータ**
❸ **ブルートゥースボタン**

2. 接続性
注意： USB-C to USB-A 変換アダプターは含まれていません

3. ブルートゥース ペアリング: 新しいデバイス
初めて使用する場合、Creative BT-L3は自動的にブルートゥース ペアリング モードになります。以降のペアリングは、ブルートゥース ボタンを約2秒長押しして、手動でブルートゥース ペアリング モードにします。

i) ボタン
ii) 状態
iii) LED インジケータ
iv) ペアリング モードに入る
v) 青点滅
vi) ブルートゥース ペアリング済
vii) サポートするコーデックのインジケータ

Creative BT-L3は、4台までのデバイスとペアリング可能です。新しいデバイスとペアリングするには、上記の手順を繰り返します。電源が入ると、Creative BT-L3は最後に使用したデバイスに再接続を試みます。

4. ユニキャストおよびブロードキャスト モード
Creative BT-L3のデフォルトはユニキャスト モードです。ユニキャストまたはブロードキャスト モードに切り替えるには以下の手順に従います。

i) ボタン
ii) 状態
iii) LED インジケータ
iv) ブロードキャスト モードに入る
v) 白点滅
vi) ユニキャスト モードに入る
vii) 青点滅（最後に使用したデバイスに再接続）
viii) 白点灯（LC3+ コーデックで接続）
ix) 青点灯（LC3 コーデックで接続）

ブロードキャスト モード
ブロードキャスト モードを使用すると、複数のサポートされているオーディオ デバイスにワイヤレスでオーディオを配信する事ができます。LED インジケータが白点滅しはじめ、ブロードキャスト中であることを示します。

ブロードキャスト ストリームは暗号化されておらず、サポートされているオーディオ デバイスが範囲内にあればストリームに参加できる事にご注意下さい。

ユニキャスト モード
ユニキャスト モードを使用すると、ユーザーはLE Audio互換のオーディオ レシーバーにワイヤレスで接続し、1対1で高解像度オーディオ ストリーミングを楽しむことができます。

ウルトラ ローレイテンシー（ULL） モード
Creative BT-L3は、ウルトラ ローレイテンシー（ULL） モードをサポートしており、映画やゲームなどオーディオの同期性が重要なメディアに適した、スムーズでラグのない視聴体験を実現します。互換性のあるデバイスを利用する場合、オーディオ トランスミッターはULL モードでのペアリングを試みます。ULL モードをサポートする製品についての詳細は**creative.com**をご覧下さい。

5. マスター リセット
ブルートゥース ボタンを5秒長押ししてマスター リセットを実行します。LED インジケータが白点灯を始めます。完了するとCreative BT-L3はデフォルトの状態に戻ります。

6. Creative アプリ
Creative アプリ*で製品のオーディオ設定のパーソナライズ、製品パフォーマンスの強化などが行なえます。
・ プロの手によるチューニングの、映画や音楽、ゲーム用のオーディオ プリセット
・ スピーカーやヘッドホン構成のセットアップ
・ 再生や録音の設定など
・ サラウンドや Crystalizer、バス、スマート ボリュームおよびDialog PlusなどのAcoustic Engine サウンド モード
・ ソフトウェア アップグレートやユーザー登録など
**Creative アプリは現在Windowsで利用可能です*

7. 技術仕様
ワイヤレス タイプ： ブルートゥース 5.3
ブルートゥース LE Audio モード：
・ ユニキャスト（CIS） モード
・ ブロードキャスト（BIS） モード
サポートするオーディオ コーデック： LC3+ (ULL)、LC3
ワイヤレス使用範囲： 最大約30m（障害物のない空間）。壁および空間の構造によってデバイスの範囲が影響を受けることがあります。
最大RF出力： 10 dBm
ワイヤレス周波数： 2402–2480 MHz
USB オーディオ解像度： 最大24bit / 96kHz
ワイヤレス プレイバック解像度： 最大24bit / 48kHz
入力定格： 5V ⎓ 0.5A
動作温度： 0–45°C

CS

1 概述
❶ **USB-C 接口**
❷ **LED 指示灯**
❸ **蓝牙按钮**

2. 连接
注意：不含 USB-C 至 USB-A 转换适配器

3. 蓝牙配对：配对至一个新的设备
Creaitve BT-L3 在开箱时将自动进入蓝牙配对模式，并在第一次配对时保持配对状态。对于后续的配对，可长按蓝牙按钮约 2 秒，手动触发蓝牙配对。

i) 按钮
ii) 状态
iii) LED 指示灯
iv) 进入蓝牙配对模式
v) 蓝色闪烁
vi) 蓝牙已配对
vii) 支持的编解码 LED 指示灯

Creative BT-L3 一次可记忆高达四台已配对的设备。要配对至一个新的设备，请重复上述步骤。当通电后，Creative BT-L3 将尝试重新连接至最后一次使用的设备。

4. 单播和广播模式
Creative BT-L3 默认为单播模式。要在单播模式或广播模式之间切换，请执行以下操作：

i) 按钮
ii) 状态
iii) LED 指示灯
iv) 进入广播模式
v) 白色闪烁
vi) 进入单播模式
vii) 蓝色闪烁（重新连接至最后一次使用的设备）
viii) 白色常亮（通过 LC3+ 编解码进行的连接）
ix) 蓝色常亮（通过 LC3 编解码进行的连接）

广播模式
广播模式允许用户从一个音源向不限数量的支持的音频设备进行广播无线音频。LED 指示灯将开始闪烁白光，表明它当前正在进行广播。

请注意，广播音频流媒体是不加密的，在范围内的任何支持的设备都可以加入。

单播模式
单播模式允许用户无线连接至一个兼容的LE音频接收器，以一对一的方式享受高清音频流。

超低延迟（ULL）模式
Creative BT-L3 支持超低延迟模式，提供流畅、无延迟和一致的观看体验，非常适合时间敏感的媒体内容，如电影和游戏。当使用了兼容的设备时，音频发射器将尝试以这种模式配对。请访问 **creative.com** 以了解更多关于支持ULL模式的产品信息。

5. 主重置
长按蓝牙按钮约 5 秒以执行主重置。LED 指示灯将开始快速闪烁白色。完成后，Creative BT-L3 将恢复至其默认的状态。

6. Creative 应用程序
通过 Creative 应用程序*设置您的产品，个性化音频设置，增强产品性能等。
· 为电影、音乐和游戏体验专业调校的音频预设
· 设置扬声器和耳机的配置
· 配置播放，录制和其他设置
· 享受 Acoustic Engine 声音模式功能，例如环绕，Crystalizer，低音，智能音量和 Dialog Plus。
· 执行软件升级，产品注册等
** Creative 应用程序当前仅适用于 Windows。*

7. 技术规格
无线技术：蓝牙 5.3
蓝牙 LE 音频模式：
· 单播（CIS）模式
· 广播（BIS）模式
支持的音频编解码：LC3+ (ULL), LC3
无线工作范围：在最远 30 米（在开放空间中测量）。墙壁和结构可能会影响设备的范围。
最大射频输出功率：10 dBm
无线频率： 2402–2480 MHz
频率范围： 2400–2483.5 MHz
USB 音频解析度：高达 24 位 / 96 kHz 立体声
无线播放解析度：高达 24 位 / 48 kHz 立体声
输入额定功率：5V ⎓ 0.5A
工作温度范围：0–45°C

CT

1. 綜述
❶ **USB-C 介面**
❷ **LED 指示燈**
❸ **藍牙按鈕**

2. 連接
注意：不含 USB-C 至 USB-A 轉換適配器

3. 藍牙配對：配對至一個新的裝置
Creaitve BT-L3 在開箱時將自動進入藍牙配對模式，並在第一次配對時保持配對狀態。對於後續的配對，可長按藍牙按鈕約 2 秒，手動觸發藍牙配對。

i) 按鈕
ii) 狀態
iii) LED 指示
iv) 進入藍牙配對模式
v) 快速閃爍藍色
vi) 藍牙配對
vii) 支持的編解碼 LED 指示

Creative BT-L3 一次可記憶高達四台已配對的裝置。要配對至一個新的裝置，請重複上述步驟。當通電後，Creative BT-L3 將嘗試重新連接至最後一次使用的裝置。

4. 單播和廣播模式
Creative BT-L3 預設為單播模式。要在單播模式或廣播模式之間切換，請執行以下操作：

i) 按鈕
ii) 狀態
iii) LED 指示
iv) 進入廣播模式
v) 快速閃爍白色
vi) 進入單播模式
vii) 快速閃爍藍色（重新連接至最後一次使用的裝置）
viii) 白色常亮（通過 LC3+ 編解碼進行的連接）
ix) 藍色常亮（通過 LC3 編解碼進行的連接）

廣播模式
廣播模式允許使用者從一個音源向不限數量的支援的音訊裝置進行廣播無線音訊。LED指示將開始快速閃爍白光，表明它當前正在進行廣播。

請注意，廣播音訊流媒體是不加密的，在範圍內的任何支援的裝置都可以加入。

單播模式
單播模式允許使用者無線連接至一個相容的 LE 音訊接收器，以一對一的方式享受高清音訊流。

超低延遲（ULL）模式
Creative BT-L3 支援超低延遲模式，提供流暢、無延遲和一致的觀看體驗，非常適合時間敏感的媒體內容，如電影和遊戲。當使用了相容的裝置時，音訊發射器將嘗試以這種模式配對。請訪問 **creative.com** 以瞭解更多關於支援ULL模式的產品資訊。

5. 主重置
長按藍牙按鈕約 5 秒以執行主重置。LED 指示燈將開始快速閃爍白色。完成後，Creative BT-L3 將恢復至其預設的狀態。

6. Creative 應用程式
在上可用，通過 Creative 應用程式*可以設置產品，個性化音訊設置，增強產品性能等：
· 為電影、音樂和遊戲體驗專業調校的音訊預設
· 設置揚聲器和耳機的配置
· 配置播放，錄製和其他設置
· 享受 Acoustic Engine 聲音模式功能，例如環繞、Crystalizer、低音、智能音量和 Dialog Plus。
· 執行軟體升級，產品註冊等
** Creative 應用程式當前僅適用於 Windows。*

7. 技術規格
無線類型：藍牙 5.3
藍牙 LE 音訊模式：
· 單播（CIS）模式
· 廣播（BIS）模式
支援的音訊轉碼器：LC3+ (ULL), LC3
無線傳輸範圍：最遠可達 30 米（資料為開放區域測量後獲得）。牆壁和建築物可能會影響裝置的使用範圍。
最大射頻輸出功率：10 dBm
無線頻率：2402–2480 MHz
USB 音訊解析度：高達立體聲 24 位元 / 96 kHz
無線播放解析度：高達立體聲 24 位元 / 48 kHz
額定輸入功率：5V ⎓ 0.5A
作業溫度：0–45°C

台灣RoHS信息
有關台灣RoHS，登陸 **creative.com/compliance/BTL3**
點擊下載Creative BT-L3 Taiwan RoHS

KO

1. 개요
❶ **USB-C 커넥터**
❷ **LED 표시기**
❸ **블루투스 버튼**

2. 연결
참고: USB-C to USB-A 컨버터는 포함되어 있지 않음

3. 블루투스 페어링: 새 장치로 페어링하기
Creative BT-L3는 개봉 후 자동으로 블루투스 페어링 모드로 들어가서 최초 페어링을 위해 페어링 모드를 유지합니다. 그 다음 페어링을 위해서는, 블루투스 버튼을 2초간 길게 눌러서 블루투스 페어링을 수동으로 작동시킵니다.

i) 버튼
ii) 상태
iii) LED 표시등
iv) 블루투스 페어링 모드 들어가기
v) 청색 점멸
vi) 블루투스 페어링됨
vii) 지원되는 코덱의 LED 표시기

Creative BT-L3는 한 번에 최대 네 개의 페어링된 장치를 기억합니다. 새 장치로 페어링하려면, 위의 단계를 반복하세요. 전원을 켜면, Creative BT-L3가 마지막 사용한 장치로 다시 연결을 시도합니다.

4. 유니캐스트 및 브로드캐스트 모드
Creative BT-L3는 기본적으로 유니캐스트 모드로 제공됩니다. 유니캐스트 모드 또는 브로드캐스트 모드 간에 전환하려면, 아래의 설명서를 따르세요.

i) 버튼
ii) 상태
iii) LED 표시등
iv) 브로드캐스트 모드 들어가기
v) 흰색 점멸
vi) 유니캐스트 모드 들어가기
vii) 청색 점멸(마지막 사용한 장치로 다시 연결하기)
viii) 흰색(LC3+ 코덱으로 연결됨)
ix) 청색(LC3 코덱으로 연결됨)

방송 모드
브로드캐스트 모드를 통해 사용자는 하나의 음원에서 무제한 수의 지원 오디오 장치로 무선 오디오를 방송할 수 있습니다. LED 표시기가 현재 방송 중임을 표시하기 위해 흰색으로 점멸하기 시작합니다.

브로드캐스트 스트림은 암호화되어 있지 않고 모든 지원 장치는 범위 내에 있을 경우 스트림에 합류할 수 있음을 유의하십시오.

유니캐스트 모드
유니캐스트 모드를 통해 사용자는 무선으로 호환 가능한 LE 오디오 수신기에 연결하여 1대1 기반으로 고해상도 오디오 스트리밍을 즐길 수 있습니다.

초-저 지연(ULL) 모드
Creative BT-L3는 영화 및 게임 등 분초를 다투는 미디어에 적합한 매끄럽고, 지연이 없으며 일관된 시청을 위해 초-저 지연(ULL) 모드를 지원합니다. 오디오 송신기는 호환 되는 장치가 사용되면 이 모드에서 페어링을 시도할 것입니다. ULL 모드를 지원하는 제품에 대한 자세한 정보는 **creative.com**에서 확인하세요.

5. 마스터 리셋
마스터 리셋을 수행하려면 블루투스 버튼을 5초간 길게 누릅니다. LED 표시기는 재설정되는 동안 흰색으로 점멸하기 시작합니다. Creative BT-L3는 완료 즉시 기본 상태로 되돌아갑니다.

6. Creative 앱
제품을 설정하고, 오디오 설정을 맞춤 설정하고, 제품의 성능을 강화하는 등 다양한 기능을 Creative 앱에서 이용하세요*.
· 영화, 음악 및 게임용으로 전문 조율한 오디오 사전 설정 경험
· 스피커와 헤드폰의 구성 설정
· 재생, 녹음 및 기타 설정을 구성하십시오
· Surround (서라운드), Crystalizer (크리스털라이저), Bass (베이스), Smart Volume (스마트 볼륨), Dialog Plus 등 Acoustic Engine 사운드 모드 기능을 즐기십시오
· 소프트웨어 업그레이드, 제품 등록 등이 가능합니다
**Creative 앱은 현재 Windows에서만 이용할 수 있습니다*

7. 기술 사양
무선 기술: 블루투스 5.3
블루투스 LE 오디오 모드:
· 유니캐스트(CIS) 모드
· 브로드캐스트(BIS) 모드
지원되는 오디오 코덱: LC3+ (ULL), LC3
무선 동작 범위: 최대 30 m (개방된 공간에서 측정 시). 벽과 구조물은 장치 범위에 영향을 미칠 수 있습니다.
최대 RF 출력 전력: 10 dBm
무선 주파수: 2402–2480 MHz
USB 오디오 해상도: 최대 스테레오 24-bit / 96 kHz
무선 재생 해상도: 최대 스테레오 24-bit / 48 kHz
정격 입력: 5V ⎓ 0.5A
작동 온도: 0–45°C

【EN】The use of the WEEE Symbol indicates that this product may not be treated as household waste. By ensuring this product is disposed of correctly, you will help protect the environment. For more detailed information about the recycling of this product, please contact your local authority, your household waste disposal service provider or the shop where you purchase the product.

【FR】L'utilisation du symbole DEEE indique que ce produit ne peut être traité comme déchet ménager. En garantissant la mise au rebut appropriée de ce produit, vous contribuez à préserver l'environnement. Pour plus d'informations sur le recyclage de ce produit, contactez les autorités locales, le fournisseur de service d'élimination des déchets ménagers ou le magasin où vous avez acheté le produit.

【DE】Die Verwendung des WEEE-Symbols gibt an, dass dieses Produkt nicht als Haushaltsmüll betrachtet werden kann. Durch die korrekte Entsorgung dieses Produktes tragen Sie zum Schutz der Umwelt bei. Ausführliche Informationen zum Recycling des Produkts erhalten Sie über die örtlichen Behörden, die für Sie zuständige Müllabfuhr oder das Geschäft, in dem Sie das Produkt erworben haben.

【ES】El uso del símbolo RAEE (WEEE) indica que el producto no se puede tratar como un desecho doméstico. Si se deshace de este producto debidamente, contribuirá a proteger el medioambiente. Si desea obtener información detallada acerca del reciclaje de este producto, póngase en contacto con las autoridades locales, el servicio de recogida de basura o la tienda donde ha adquirido el producto.

【IT】L'uso del simbolo RAEE indica che questo prodotto non deve trattato come un rifiuto domestico. Assicurandosi che questo prodotto sia smaltito correttamente, si contribuisce a proteggere l'ambiente. Per informazioni più dettagliate sul riciclaggio di questo prodotto, rivolgersi agli enti locali, al fornitore del servizio di smaltimento dei rifiuti domestici o al negozio in cui è stato acquistato il prodotto.

【PL】Symbol WEEE wskazuje, że ten produkt nie może być traktowany jako odpad gospodarczy. Zapewniając prawidłową utylizację produktu pomagasz w ochronie środowiska. Aby uzyskać szczegółowe informacje na temat utylizacji produktu, należy skontaktować się z lokalnymi władzami, przedsiębiorstwem świadczącym usługi usuwania odpadów z gospodarstwa domowego lub sklepem, w którym zakupiono produkt.

【NL】Gebruik van het WEEE-symbool betekent dat het product niet als normaal huishoudelijk afval mag worden verwerkt. U helpt met de bescherming van het milieu door dit product op correctly wijze te verwijderen. Voor meer informatie over het recyclen van dit product, neemt u contact op met het gemeentehuis, uw afvaldienstverlener of de winkel waar u het product hebt gekocht.

【PT】O uso do símbolo REEE indica que este produto não pode ser tratado como resíduo doméstico. Ao garantir que este produto é eliminado correctamente, estará a proteger o ambiente. Para obter informações mais detalhadas sobre a reciclagem deste produto, contacte as autoridades locais, o fornecedor de serviços de eliminação de lixo doméstico ou a loja onde adquiriu este produto.

【SV】Användningen av WEEE-symbolen anger att produkten inte får hanteras som hushållsavfall. Genom att säkerställa att produkten hanteras på rätt sätt bidrar du till att skydda miljön. Mer detaljerad information om återvinningen av denna produkt får du hos den lokala återvinningsorganisationen, bolaget som hanterar dina hushållssopor eller den återförsäljare där du köpte produkten.

【NO】Bruken av WEEE-symbolet indikerer at dette produktet ikke kan behandles som husholdningsavfall. Du vil bidra til å beskytte miljøet ved å sørge for at dette produket blir avhendet på en forsvarlig måte. Ta kontakt med kommunale myndigheter, renovasjonsselskapet der du bor eller forretningen hvor du kjøpte produktet for å få mer informasjon om resirkulering av dette produktet.

【DA】Brugen af WEEE symbolet angiver, at dette produkt ikke må behandles som husholdningsaffald. Ved at sikre at produktet bortskaffes korrekt, vil du hjælpe med til at beskytte miljøet. For mere detaljerede oplysninger om genbrug af dette produkt, bedes du kontakte din kommune, dit renovationsselskabs tjenesteudbyder eller den butik, hvor du købte produktet.

【FI】WEEE-symbolin käyttö ilmaisee, että tätä tuotetta ei saa hävittää kotitalousjätteen seassa. Huolehtimalla siitä, että tämä tuote hävitetään asianmukaisesti, autat suojelemaan ympäristöä. Tarkemmat tiedot tämän tuotteen kierrättämisestä saat ottamalla yhteyttä paikallisviranomaisiin, jätehuoltoyhtiöön tai liikkeeseen, josta ostit tämän tuotteen.

【HU】A WEEE szimbólum használata jelzi, hogy termék nem kezelhető háztartási hulladékként. A termék megfelelő ártalmatlanításával segít védeni a környezetet. A termék újrahasznosításával kapcsolatos további információkért keresse meg a helyi hatóságot, a háztartási hulladék elszállításáért felelős szolgáltatót vagy a boltot, ahol a terméket vásárolta.

【EL】Η χρήση του συμβόλου WEEE δηλώνει ότι δεν μπορείτε να αντιμετωπίζετε αυτό το προϊόν ως οικιακό απόβλητο. Βεβαιώνοντας της κατάλληλη απόρριψη του προϊόντος αυτού, βοηθάτε στην προστασία του περιβάλλοντος. Για περισσότερες πληροφορίες σχετικά με την ανακύκλωση αυτού του προϊόντος, επικοινωνήστε με τις τοπικές αρχές, την υπηρεσία απόθεσης οικιακών απορριμάτων ή το κατάστημα από όπου αγοράσατε το προϊόν.

【LT】EEĮA simbolis rodo, kad produkto negalima išmesti kartu su buitinėmis atliekomis. Tinkamai išmesdami šį produktą padėsite saugoti aplinką. Dėl išsamesnės informacijos, kaip perdirbti šį produktą, kreipkitės į vietines atsakingąsias institucijas, buitinių atliekų perdirbimo paslaugų teikėją arba į parduotuvę, kurioje įsigijote šį produktą.

【SK】Použitie symbolu WEEE označuje, že tento výrobok sa nesmie likvidovať s komunálnym odpadom. Ak výrobok správne zlikvidujete, prispejete k ochrane životného prostredia. Podrobnejšie informácie o recyklácii výrobku získate na miestnom zastupiteľstve, u poskytovateľov služieb likvidácie domového odpadu alebo v predajni, v ktorej ste výrobok zakúpili.

【CZ】Použití symbolu WEEE označuje, že tento výrobek nesmí být považován za domovní odpad. Zajištěním správné likvidace tohoto výrobku pomáháte chránit životní prostředí. Podrobnější informace o recyklaci tohoto výrobku získáte od místních úřadů, od firmy, která u vás zajišťuje odvoz odpadků, nebo v obchodě, kde jste výrobek zakoupili.

【RU】Использование символа WEEE означает, что данный продукт не может рассматриваться в качестве бытовых отходов. Соблюдая правильную утилизацию этого изделия, вы поможете защитить окружающую среду. Для получения более подробной информации о переработке изделия, пожалуйста, обратитесь в местные органы власти, в службу сбора бытовых отходов или в магазин, где был приобретен продукт.

【EN】Hereby, Creative Labs Pte. Ltd. declares the *Bluetooth* Audio Transmitter, model no. SA0190 is in compliance with Directive 2014/53/EU and Radio Equipment Regulations 2017. The full text of the EU and UK declaration of conformity is available at http://www.creative.com/EUDoC

【FR】Par la présente, Creative Labs Pte. Ltd. déclare l'émetteur audio *Bluetooth*, modèle no. SA0190 conforme à la directive 2014/53 / UE. Le texte complet de déclaration de conformité Européenne est disponible sur http://www.creative.com/EUDoC

【DE】Hiermit erklärt Creative Labs Pte. Ltd. , dass der *Bluetooth* Audio Transmitter, Modell-Nr. SA0190 der Richtlinie 2014/53 / EU entspricht. Der vollständige Text der EU-Konformitätserklärung ist unter http://www.creative.com/EUDoC verfügbar

【ES】Por el presente documento, Creative Labs Pte. Ltd. declara que el transmisor de audio *Bluetooth*, modelo nº SA0190 cumple con la Directiva 2014/53/UE. El texto completo de la declaración de conformidad de la UE está disponible en http://www.creative.com/EUDoC

【IT】Con la presente, Creative Labs Pte. Ltd. dichiara che il trasmettitore audio *Bluetooth*, modello n. SA0190 è conforme alla direttiva 2014/53/UE. Il testo completo della dichiarazione di conformità UE è disponibile su http://www.creative.com/EUDoC

【PL】Niniejszym Creative Labs Pte. Ltd. deklaruje, że nadajnik audio *Bluetooth*, nr modelu SA0190 jest zgodny z dyrektywą 2014/53 / UE. Pełny tekst deklaracji zgodności UE jest dostępny na stronie http://www.creative.com/EUDoC

【NL】Hierbij verklaart Creative Labs Pte. Ltd. dat de *Bluetooth*-audiozender, modelnr. SA0190 voldoet aan Richtlijn 2014/53/EU. De volledige tekst van de EU-conformiteitsverklaring is beschikbaar op http://www.creative.com/EUDoC

【PT】Através do presente documento, a Creative Labs Pte. Ltd. Declara que o Transmissor de áudio *Bluetooth*, modelo n.º SA0190 está em conformidade com a Diretiva 2014/53/UE. O texto completo da Declaração de conformidade da UE está disponível em http://www.creative.com/EUDoC

【SV】Härmed deklarerar Creative Labs Pte. Ltd. att *Bluetooth* Audio Transmitter, modell nr SA0190 är i överensstämmelse med EU-direktiv 2014/53/EU. Fullständig text till denna EU-försäkran om överensstämmelse finns tillgänglig på http://www.creative.com/EUDoC.

【NO】Herved erklærer Creative Labs Pte. at *Bluetooth* audio-sender, modellnr. SA0190 er i samsvar med direktiv 2014/53/EU. Hele teksten om EUs samsvarserklæringen er tilgjengelig på http://www.creative.com/EUDoC

【DA】Creative Labs Pte. Ltd. erklærer hermed, at *Bluetooth* Audio Transmitter, model nr. SA0190 er i overensstemmelse med direktiv 2014/53/EU. EU-overensstemmelseserklæringens fulde tekst er tilgængelig på http://www.creative.com/EUDoC

【FI】Täten Creative Labs Pte. Ltd. ilmoittaa, että *Bluetooth* -äänilähetin, mallinumero SA0190, on direktiivin 2014/53/EU mukainen. Koko vaatimustenmukaisuustodistuksen teksti on saatavilla osoitteessa http://www.creative.com/EUDoC

【HU】A Creative Labs Pte. Ltd. ezennel kijelenti, hogy az SA0190 típusú *Bluetooth* Audio Adapter megfelel a 2014/53/EU irányelv előírásainak. Az EU Megfelelőségi nyilatkozat teljes szövege elérhető a http://www.creative.com/EUDoC weboldalon

【EL】Με το παρόν, η Creative Labs Pte. Ltd. δηλώνει ότι ο πομπός ήχου *Bluetooth* Audio Transmitter, με αρ. μοντέλου SA0190 συμμορφώνεται με την Οδηγία 2014/53/ΕΕ. Το πλήρες κείμενο της δήλωσης συμμόρφωσης ΕΕ διατίθεται στη διεύθυνση http://www.creative.com/EUDoC

【LT】„Creative Labs Pte. Ltd." pareiškia, kad „*Bluetooth*" garso siustuvas, modelio nr. SA0190, atitinka Direktyva 2014/53/ES. Visas ES atitikties deklaracijos tekstas pasiekiamas adresu http://www.creative.com/EUDoC

【SK】Creative Labs Pte. Ltd. týmto vyhlasuje, že *Bluetooth* zvukový vysielač, model č. SA0190 je v súlade so smernicou 2014/53/EÚ. Úplné znenie vyhlásenia o zhode EÚ je k dispozícii na lokalite http://www.creative.com/EUDoC

【CZ】Společnost Creative Labs Pte. Ltd. tímto prohlašuje, že výrobek *Bluetooth* Audio Transmitter, model č. SA0190 vyhovuje směrnici 2014/53/EU. Úplné znění prohlášení o shodě EU je k dispozici na stránce http://www.creative.com/EUDoC

【RU】Настоящим документом Creative Labs Pte. Ltd. заявляет, что Передатчик звука *Bluetooth*, модель № SA0190 полностью соответствует Директиве 2014/53/ЕС. Полный текст Декларации о соответствии требованиям ЕС доступен на сайте http://www.creative.com/EUDoC

FR
Cet appareil et ses accessoires se recyclent
À DÉPOSER EN MAGASIN OU À DÉPOSER EN DÉCHÈTERIE
Points de collecte sur www.quefairedemesdechets.fr
Privilégiez la réparation ou le don de votre appareil !

UK CA
FCC ID: 2AJIV-SA0190
IC: 20469-SA0190

PRODUCT REGISTRATION AND WARRANTY

Registering your product ensures you receive the most appropriate service and product support available. You can register your product at creative.com/register. Please note that your warranty rights are not dependent on registration.

Creative warrants the included Creative-branded hardware product (the "Product") against defects in materials and workmanship ("Defect(s)") for twelve (12) months (for the European Union, twenty-four (24) months (excluding all wear and tear), subject to certain exceptions as stated in the EU Directive 1999/44/EC) from the date of purchase. The Creative Limited Hardware Warranty (the "Warranty") does not cover (but not limited to) consumable parts, such as batteries or protective coatings that, due to their nature, tend to diminish over time; normal wear and tear, accidents or misuse. You must provide Creative proof of original purchase of the Product by a dated itemized receipt to be eligible for the Warranty. If a Defect arises and a valid claim is received during the applicable Warranty Period, Creative will at its sole option, service the Product at no charge using new or refurbished replacement parts at our sole discretion. Warranty benefits are in addition to rights provided under local consumer laws.

For Australia only: Our goods come with guarantees that cannot be excluded under the Australian Consumer Law. You are entitled to a replacement or refund for a major failure and for compensation for any other reasonably foreseeable loss or damage. You are also entitled to have the goods repaired or replaced if the goods fail to be of acceptable quality and the failure does not amount to a major failure. Goods presented for repair may be replaced by refurbished goods of the same type rather than being repaired. Refurbished parts may be used to repair the goods. [Address: Creative Technology Ltd, 31 International Business Park, #03-01, Singapore 609921. Telephone: +65 6895 4101 (standard international call charges apply.)]

[EN] For the full terms and detailed information on the Warranty, please visit **creative.com/compliance/BTL3**, or scan the QR code. A printed copy is available upon request to Creative Labs, Inc., 1900 McCarthy Boulevard, Suite 103, Milpitas, CA 95035.

[DE] PRODUKTREGISTRIERUNG UND GARANTIE
Die vollständigen Bedingungen und detaillierte Informationen über die Garantie finden Sie unter **creative.com/compliance/BTL3** oder indem Sie den QR-Code scannen.

[FR] ENREGISTREMENT ET GARANTIE DU PRODUIT
Pour obtenir les conditions complètes et des informations détaillées sur la garantie, veuillez consulter le site suivant **creative.com/compliance/BTL3** ou scanner le code QR.

[IT] REGISTRAZIONE DEL PRODOTTO E GARANZIA
Tutti i termini e le informazioni dettagliate sulla garanzia sono disponibili visitando sul sito **creative.com/compliance/BTL3** o eseguendo la scansione del codice QR.

[ES] REGISTRO Y GARANTÍA DEL PRODUCTO
Para consultar todas las condiciones y la información detallada sobre la garantía, visite **creative.com/compliance/BTL3** o escanee el código QR.

[NL] PRODUCTREGISTRATIE EN GARANTIE
Voor de volledige voorwaarden en gedetailleerde garantie-informatie, ga naar **creative.com/compliance/BTL3** of scan de QR-code.

[PL] REJESTRACJA PRODUKTU I GWARANCJA
Wszystkie warunki gwarancji i szczegółowe informacje o niej można znaleźć pod adresem **creative.com/compliance/BTL3**. Dostęp do nich można też uzyskać, skanując poniższy kod QR.

[NO] PRODUKTREGISTRERING OG GARANTI
For fullstendige vilkår og detaljert informasjon om garantien, besøk **creative.com/compliance/BTL3** eller skann QR-koden.

[FI] TUOTTEEN REKISTERÖINTI JA TAKUU
Katso kaikki ehdot ja takuun tarkat tiedot osoitteesta **creative.com/compliance/BTL3** tai skannaa QR-koodi.

[SV] PRODUKTREGISTRERING OCH GARANTI
För fullständiga villkor och detaljerad information om garantin, besök **creative.com/compliance/BTL3** eller skanna QR-koden.

[DA] PRODUKTREGISTRERING OG GARANTI
For de fulde vilkår og detaljerede oplysninger om garantien, besøg venligst **creative.com/compliance/BTL3** eller scan QR-koden.

[CZ] REGISTRACE PRODUKTU A ZÁRUKA
Kompletní podmínky a podrobné informace o záruce najdete na adrese **creative.com/compliance/BTL3** nebo po naskenování QR kódu.

[SK] REGISTRÁCIA PRODUKTU A ZÁRUKA
Úplné podmienky a podrobné informácie o záruke nájdete na adrese **creative.com/compliance/BTL3** alebo po naskenovaní kódu QR.

[RU] РЕГИСТРАЦИЯ ПРОДУКТА И ГАРАНТИЯ
Полные условия и подробную информацию о гарантии можно найти на сайте **creative.com/compliance/BTL3** (или отсканируйте QR-код).

[JP] 製品登録および保証
保証規定や詳細情報は **creative.com/compliance/BTL3** を参照するか、QR コードをスキャンして下さい。

[CS] 产品注册与保修
有关保修的完整条款和详细信息，请访问 **creative.com/compliance/BTL3** 或扫描二维码。

[CT] 產品註冊與保固
有關保固的完整條款和詳細資訊，請訪問 **creative.com/compliance/BTL3** 或掃描二維碼。

[KO] 제품 등록 및 보증
보증에 대한 전체 조건 및 자세한 정보는, **creative.com/compliance/BTL3** 을 참조하거나 QR 코드를 스캔하십시오.

[TR] ÜRÜN KAYDI VE GARANTİ
Garanti ile ilgili tüm şartlar ve ayrıntılar için lütfen **creative.com/compliance/BTL3** adresini ziyaret edin veya QR kodunu tarayın.

CREATIVE®

REGISTER YOUR PRODUCT — creative.com/register
TECHNICAL SUPPORT — creative.com/support

© 2023 Creative Technology Ltd. All rights reserved. Creative and the Creative logo are trademarks or registered trademarks of Creative Technology Ltd in the United States and/or other countries. The *Bluetooth*® word mark and logos are registered trademarks owned by Bluetooth SIG, Inc. Any use of such marks by Creative is under license. All other trademarks are the property of their respective owners and are hereby recognized as such. All specifications are subject to change without notice. Actual product may differ slightly from images shown. Use of this product is subject to a limited warranty.

FCC Statement

This equipment has been tested and found to comply with the limits for a Class B digital device, pursuant to part 15 of the FCC Rules. These limits are designed to provide reasonable protection against harmful interference in a residential installation. This equipment generates, uses and can radiate radio frequency energy and, if not installed and used in accordance with the instructions, may cause harmful interference to radio communications. However, there is no guarantee that interference will not occur in a particular installation. If this equipment does cause harmful interference to radio or television reception, which can be determined by turning the equipment off and on, the user is encouraged to try to correct the interference by one or more of the following measures:

- Reorient or relocate the receiving antenna.
- Increase the separation between the equipment and receiver.
- Connect the equipment into an outlet on a circuit different from that to which the receiver is connected.
- Consult the dealer or an experienced radio/TV technician for help.

Caution: Any changes or modific ations to this device not explicitly approved by manufacturer could void your authority to operate this equipment.

This device complies with part 15 of the FCC Rules. Operation is subject to the following two conditions: (1) This device may not cause harmful interference, and (2) this device must accept any interference received, including interference that may cause undesired operation.

RF Exposure Information

The device has been evaluated to meet general RF exposure requirement. The device can be used in portable exposure condition without restriction.