Lenovo Legion
M410 Wireless RGB Gaming Mouse
(M410, M410-D)

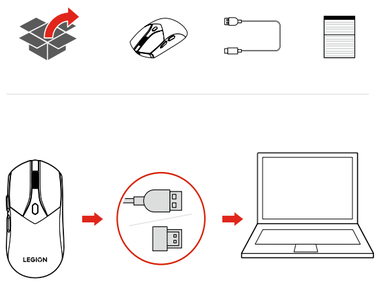

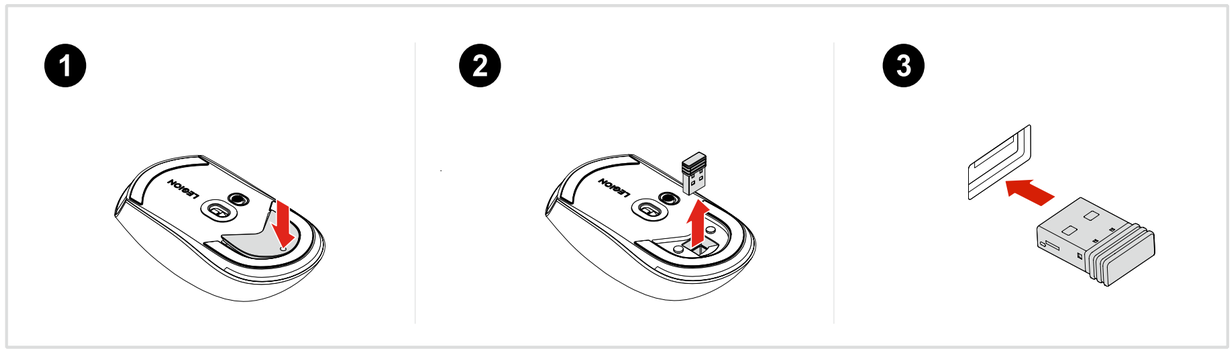

SP41P88216
(1P) PN: SP41P88216 Printed in China

https://support.lenovo.com

https://forums.lenovo.com

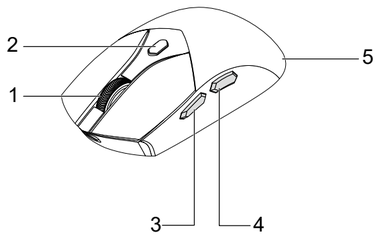

1. DPI LED

400: blue | أزرق | biru | azul | синьо | plava | modrá | blå | blauw | sininen | bleu | blau | μπλε | כחול | kék | blu | 青色 | көк | 파란색 | blått | niebieski | azul | albastru | синий | plava | modrý | modro | azul | blå | สีฟ้า | 藍色 | mavi | синій

800: green | أخضر | hijau | verde | зелено | zelena | zelená | grøn | groen | vihreä | vert | grün | πράσινο | ירוק | zöld | verde | 綠色 | жасыл | 녹색 | grønt | zielony | verde | verde | зеленый | zelena | zelený | zeleno | verde | grön | สีเขียว | 绿色 | yeşil | зелений

1600: yellow | أصفر | kuning | amarelo | жълто | žuta | žlutá | gul | geel | keltainen | jaune | gelb | κίτρινο | צהוב | sárga | giallo | 黄色 | сары | 노란색 | gult | żółty | amarelo | galben | желтый | žuta | žltý | rumeno | amarillo | gul | สีเหลือง | 黃色 | sarı | жовтий

3200: orange | برتقالي | oranye | laranja | оранжево | narančasta | oranžová | orange | oranje | oranssi | orange | orangefarben | πορτοκαλί | כתום | narancs | arancione | オレンジ色 | қызғылт сары | 주황색 | oransje | pomarańczowy | cor de laranja | portocaliu | оранжевый | narandžasta | oranžový | oranžno | naranja | orange | สีส้ม | 橙色 | turuncu | помаранчевий

6400: red | أحمر | merah | vermelho | червено | crvena | červená | rød | rood | punainen | rouge | rot | κόκκινο | אדום | piros | rosso | 赤色 | қызыл | 빨간색 | rødt | czerwony | vermelho | roșu | красный | crvena | červený | rdeče | rojo | röd | สีแดง | 紅色 | kırmızı | червоний

2. DPI: 400/800/1600/3200/6400

3. Forward | الأمام | Maju | Avançar | Напред | Naprijed | Vpřed | Fremad | Vooruit | Eteenpäin | Avance | Vorwärts | Εμπρός | קדימה | Előre | Avanti | 進む | Алға | 앞으로 | Fremover | Do przodu | Avançar | Înainte | Вперед | Napred | Vpred | Naprej | Adelante | Framåt | ไปข้างหน้า | 前進 | İleri | Уперед

4. Backward | الخلف | Mundur | Retroceder | Назад | Natrag | Zpět | Tilbage | Achteruit | Taaksepäin | Retour | Zurück | Πίσω | אחורה | Vissza | Indietro | 戻る | Артқа | 뒤로 | Bakover | Do tyłu | Înapoi | Назад | Nazad | Dozadu | Nazaj | Atrás | Tillbaka | ย้อนกลับ | 倒退 | Geri | Назад

5. LED

: blinking amber | كهرماني وامض | berkedip kuning | âmbar piscando | мигащо кехлибарено | treperi žuto | blikající oranžová | blinker gult | knippert oranje | vilkkuu kellanruskeana | orange clignotant | blinkt gelb | αναβοσβήνει με πορτοκαλί χρώμα | כתום מהבהב | sárgán villog | giallo lampeggiante | 黄色の点滅 | жырылықтайтын сары | 황갈색 깜박임 | blinker gult | migające światło bursztynowe | âmbar intermitente | galben auriu intermitent | мигает желтым | treperi tamnožuto | bliká žlté svetlo | utripa temno rumeno | ámbar parpadeante | blinkar gult | ไฟกะพริบสีเหลือง | 閃爍的琥珀色 | yanıp sönen sarı | блимає бурштиновим

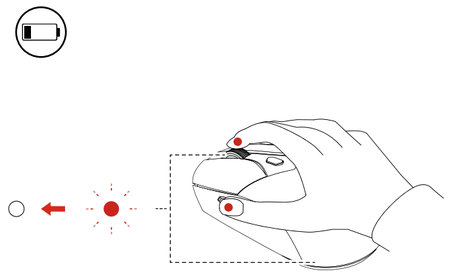

: Press forward button and scroll wheel at the same time to turn off the low battery red blinking indicators. | اضغط على زر الأمام وعجلة التمرير في نفس الوقت لإيقاف تشغيل مؤشرات الوميض الأحمر المنخفضة للبطارية. | Tekan tombol maju dan gulir roda pada saat yang bersamaan untuk mematikan indikator baterai rendah yang berkedip merah. | Pressione o botão Avançar e o disco de rolagem ao mesmo tempo para desligar os indicadores piscantes vermelhos de bateria fraca. | Натиснете едновременно бутона за придвижване напред и колелцето за превъртане, за да изключите червените мигащи индикатори за изтощена батерия. | Istodobno pritisnite gumb Naprijed i kotačić za pomicanje kako biste isključili indikatore koji trepere crveno zbog niske razine napunjenosti baterije. | Červené blikající kontrolky upozornění na nízký stav baterie vypnete tak, že současně stisknete tlačítko Vpřed a posouvací kolečko. | Tryk på fremad-knappen og rullehjulet samtidig for at deaktivere de røde blinkende indikatorer, der angiver lavt batteri. | Druk tegelijk op de knop Vooruit en het scrolwiel om de rode knipperende lampjes voor een bijna lege batterij uit te schakelen. | Voit sammuttaa punaisena vilkkuvat, akun vähäistä varaustasoa ilmaisevat merkkivalot painamalla samanaikaisesti Eteenpäin-painiketta ja vieritysrullaa. | Appuyez sur le bouton d'avance et la molette de défilement en même temps pour éteindre les voyants de batterie faible qui clignotent en rouge. | Drücken Sie die Vorwärts-Taste und das Scrollrad gleichzeitig, um die rot blinkenden Anzeigen für niedrigen Akkuladestand auszuschalten. | Πιέστε ταυτόχρονα το κουμπί «Εμπρός» και τον τροχό κύλισης για να απενεργοποιήσετε τις κόκκινες ενδείξεις που αναβοσβήνουν όταν το επίπεδο ενέργειας της μπαταρίας είναι χαμηλό. | לחצן הגלילה כדי לכבות את הנורות האדומות המהבהבות שמצביעות על לחצן בו-זמנית על לחצן קדימה ועל סוללה חלשה. | Az alacsony akkumulátortöltést jelző, piros villogó jelzőfény kikapcsolásához nyomja le egyszerre az előre gombot és a görgetőgombot. | Premere contemporaneamente il pulsante Avanti e la Rotellina di scorrimento per spegnere gli indicatori lampeggianti di colore rosso che indicano che la batteria è scarica. | 進むボタンとスクロール・ホイールを同時に押して、バッテリー残量の少ない赤色の点滅しているインジケーターをオフにします。 | Батареяның заряды төмен екендігі туралы қызыл жыпылықтаған индикаторларды өшіру үшін бір уақытта алға жүретін түймені басыңыз және деңгелекті айналдырыңыз. | 배터리 부족을 나타내는 깜빡이는 빨간색 표시등을 끄려면 앞으로 버튼과 스크롤 휠을 동시에 누르십시오. | Trykk fremoverknappen og rullehjulet samtidig for å slå av de røde blinkende indikatorene for lavt batterinivå. | Naciśnij jednocześnie przycisk „Do przodu" oraz kółko przewijania, aby wyłączyć czerwone migające wskaźniki niskiego poziomu naładowania baterii. | Prima o botão avançar e a roda de deslocamento ao mesmo tempo para desativar os indicadores vermelhos intermitentes de bateria fraca. | Apăsați în aceleași timp butonul Înainte și rotița de defilare pentru a stinge indicatoarele intermitente de culoare roșie a bateriei reduse. | Нажмите кнопку «Вперед» и колесо прокрутки одновременно, чтобы выключить красные индикаторы низкого заряда аккумулятора. | Istovremeno pritisnite dugme za kretanje unapred i točkić za pometanje da biste isključili treperenje crvenih indikatora za bateriju na izmaku. | Súčasným stlačením tlačidla vpred a rolovacieho kolieska vypnete červené blikajúce indikátory slabej batérie. | Hkrati pritisnite gumb za naprej in kolešček, da izklopite rdeče utripajoči lučki, ki opozarjata na nizko raven napolnjenosti baterije. | Pulse el botón hacia delante y la rueda de desplazamiento al mismo tiempo para apagar los indicadores parpadeantes rojos de batería baja. | Tryck på framåtknappen och rullningshjulet samtidigt för att stänga av de blinkande röda indikatorerna för svagt batteri. | กดปุ่มไปข้างหน้าและล้อเลื่อนพร้อมกัน เพื่อปิดไฟสัญญาณกะพริบสีแดงของแบตเตอรี่ต่ำ | 同時按下前進按鈕和滾輪可關閉低電量紅色閃爍指示燈。 | Düşük pil kırmızı yanıp sönen göstergeleri kapatmak için ileri düğmesine ve kaydırma ruletine aynı anda basın. | Одночасно натисніть кнопку вперед і коліщатко прокручування, щоб вимкнути червоні індикатори низького заряду батареї, що блимають.

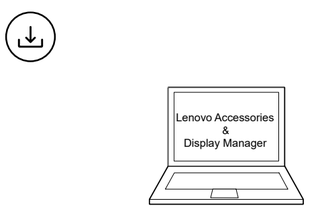

https://support.lenovo.com/in/en/downloads /ds566167-ladm-for-windows-11-windows-10-and-woa

English
Download the software for additional features:
- Customizable 16.8 million RGB lighting
- Performance tuning
- Programmable buttons

Arabic
تنزيل البرنامج للحصول على ميزات إضافية:
- 16.8 مليون إضاءة RGB قابلة للتخصيص
- ضبط الأداء
- أزرار قابلة للبرمجة

Bahasa Indonesia
Unduh perangkat lunak untuk fitur tambahan:
- 16,8 juta lampu RGB yang dapat disesuaikan
- Penyesuaian kinerja
- Tombol yang dapat diprogram

Brazilian Portuguese
Baixe o software para obter recursos adicionais:
- Iluminação RGB personalizável de 16,8 milhões
- Ajuste de desempenho
- Botões programáveis

Bulgarian
Изтеглете софтуера за допълнителни функции:
- Персонализируща се RGB осветление с 16,8 милиона цвята
- Настройване на производителността
- Програмируеми бутони

Croatian
Preuzmite softver za dodatne značajke:
- Prilagodljivo osvjetljenje u 16,8 milijuna RGB boja
- Ugađanje performansi
- Programibilni gumbi

Czech
Stáhněte si software a získejte další funkce:
- Přizpůsobitelné osvětlení RGB s 16,8 miliony pixelů
- Ladění výkonu
- Programovatelná tlačítka

Danish
Download softwaren for at få flere funktioner:
- Justerbar RGB-belysning med 16,8 millioner farver
- Optimering af ydeevne
- Programmerbare knapper

Dutch
Download de software voor extra functies:
- Aanpasbare RGB-verlichting met 16,8 miljoen kleuren
- Prestaties aanpassen
- Programmeerbare knoppen

Finnish
Lataa lisäominaisuuksien ohjelmisto:
- Mukautettava 16,8 miljoonan värin RGB-valaistus
- Suorituskyvyn säätö
- Ohjelmoitavat painikkeet

French
Téléchargez le logiciel pour accéder aux fonctions supplémentaires :
- Éclairage RVB 16,8 millions de couleurs personnalisable
- Optimisation des performances
- Boutons programmables

German
Software für Zusatzfunktionen herunterladen:
- Anpassbare RGB-Beleuchtung mit 16,8 Mio. Farben
- Leistungsoptimierung
- Programmierbare Tasten

Greek
Κατεβάστε το λογισμικό για πρόσθετες δυνατότητες:
- Προσαρμόσιμος φωτισμός 16,8 εκατομμυρίων RGB
- Συντονισμός απόδοσης
- Προγραμματιζόμενα κουμπιά

Hebrew
הורידו את התוכנה לקבלת תכונות נוספות:
- תאורה ניתנת להתאמה אישית עם 16.8 מיליון RGB
- כוונון ביצועים
- לחצנים הניתנים לתכנות

Hungarian
További funkciókért töltse le a szoftvert:
- Személyre szabható 16,8 milliós RGB világítás
- Teljesítményhangolás
- Programozható gombok

Italian
Scaricare il software per funzioni aggiuntive:
- Illuminazione RGB personalizzabile da 16,8 milioni
- Ottimizzazione delle prestazioni
- Pulsanti programmabili

Japanese
追加機能のソフトウェアのダウンロード:
- カスタマイズ可能な 1,680 万 RGB 照明
- パフォーマンスのチューニング
- プログラマブル・ボタン

Kazakh
Қосымша функцияларды пайдалану үшін бағдарламалық құралды жүктеп алыңыз:
- Реттелетін 16,8 миллион RGB жарықтандыру
- Жұмыс көрсеткішін баптау
- Бағдарламаланатын түймелер

Korean
다음 추가 기능을 사용하려면 소프트웨어를 다운로드하십시오.
- 사용자 지정 가능한 1680 만 RGB 조명
- 성능 조정
- 프로그래밍 가능 버튼

Norwegian
Last ned programvaren for å få flere funksjoner:
- Justerbar RGB-belysning med 16,8 millioner farger
- Ytelsesjustering
- Programmerbare knapper

Polish
Pobierz oprogramowanie, aby zyskać możliwość korzystania z dodatkowych funkcji:
- Podświetlenie RGB z możliwością dostosowania: 16,8 mln kolorów
- Optymalizacja wydajności
- Programowalne przyciski

Portuguese
Baixe o software para obter recursos adicionais:
- Iluminação RGB personalizável de 16,8 milhões
- Ajuste de desempenho
- Botões programáveis

Romanian
Descărcați software-ul pentru caracteristici suplimentare:
- Iluminare RGB personalizabilă cu 16,8 milioane de culori
- Ajustarea performanței
- Butoane programabile

Russian
Скачайте программное обеспечение, чтобы пользоваться дополнительными функциями:
- Настраиваемая подсветка 16,8 млн RGB
- Настройка производительности
- Программируемые кнопки

Serbian Latin
Preuzmite softver za dodatne funkcije:
- Prilagodljivo osvetljenje u 16,8 miliona RGB boja
- Podešavanje performansi
- Dugmad koja se programiraju

Slovak
Prevezmite softvér, ktorý obsahuje ďalšie funkcie:
- Prispôsobiteľné osvetlenie RGB 16,8M
- Ladenie výkonu
- Programovateľné tlačidlá

Slovenian
Prenesite programsko opremo za dodatne funkcije:
- Prilagodljiva osvetlitev 16,8 mio. RZM
- Natančno uravnavanje delovanja
- Gumbi, ki jih je mogoče programirati

Spanish
Descargue el software para obtener características adicionales:
- Iluminación RGB personalizable de 16,8 millones de colores
- Ajuste del rendimiento
- Botones programables

Swedish
Hämta programmet som ger dig fler funktioner:
- Anpassningsbara 16,8 miljoner RGB-färger
- Finjustering av prestanda
- Programmerbara knappar

Thai
ดาวน์โหลดซอฟต์แวร์เพื่อดาวน์โหลดคุณลักษณะเพิ่มเติม
- ไฟ RGB 16.8 ล้านสีที่ปรับแต่งได้
- การปรับแต่งประสิทธิภาพ
- ปุ่มที่สามารถตั้งโปรแกรมได้

Traditional Chinese
下載軟體以取得其他功能：
- 可自訂 1680 萬 RGB 燈光
- 效能調整
- 可程式化的按鈕

Turkish
Ek özellikler için yazılımı indirin:
- Özelleştirilebilir 16,8 milyon RGB aydınlatma
- Performans ayarı
- Programlanabilir düğmeler

Ukrainian
Щоб отримати доступ до додаткових функцій, завантажте програмне забезпечення:
- Настроювана RGB-підсвітка (16,8 млн кольорів)
- Налаштування продуктивності
- Програмовані кнопки

English
Notes:
- This device supports Microsoft dynamic lighting.
- This device only supports firmware update with USB cable connects. We do not support firmware update with 2.4G USB receiver. If you want to access additional features through software, ensure that the mouse is connected via USB cable.
- To avoid wireless signal interference:
  - Do not install the USB receiver close to another USB receiver.
  - Ensure that the USB receiver is connected to a USB connector which is close to the mouse. You may use the extension adapter to get a better and stable connection.
  - Ensure that there is no obstacle between the mouse and the USB receiver.

Arabic
ملاحظات:
- يدعم هذا الجهاز الإضاءة الديناميكية من Microsoft.
- يدعم هذا الجهاز تحديث البرامج الثابتة فقط من خلال توصيل كابل USB. لا ندعم تحديث البرامج الثابتة مع جهاز استقبال USB 2.4G. إذا كنت ترغب في الوصول إلى ميزات إضافية من خلال البرنامج، فتأكد من توصيل الماوس عبر كابل USB.
- لتجنب تداخل الإشارة اللاسلكية:
  - لا تقم بتثبيت جهاز استقبال USB بالقرب من جهاز استقبال USB آخر.
  - تأكد من توصيل جهاز استقبال USB بموصل USB قريب من الماوس. يمكنك استخدام محول الامتداد للحصول على اتصال أفضل ومستقر.
  - تأكد من عدم وجود حاجز بين الماوس وجهاز استقبال USB.

Bahasa Indonesia
Catatan:
- Perangkat ini mendukung pencahayaan dinamis Microsoft.
- Perangkat ini hanya mendukung pembaruan firmware dengan kabel USB tersambung. Kami tidak mendukung pembaruan firmware dengan penerima USB 2,4G. Jika Anda ingin mengakses fitur-fitur tambahan melalui perangkat lunak, pastikan mouse tersambung melalui kabel USB.
- Untuk menghindari interferensi sinyal nirkabel:
  - Jangan instal penerima USB dekat dengan penerima USB lainnya.
  - Pastikan penerima USB tersambung ke konektor USB yang berada dekat dengan mouse. Anda dapat menggunakan adapter ekstensi untuk mendapatkan koneksi yang lebih baik dan stabil.
  - Pastikan tidak ada penghalang antara mouse dan penerima USB.

Brazilian Portuguese
Notas:
- Este dispositivo oferece suporte à iluminação dinâmica da Microsoft.
- Este dispositivo oferece suporte somente a atualizações de firmware com conexão de cabo USB. Não oferecemos suporte à atualização de firmware com receptor USB 2,4G. Se você deseja acessar recursos adicionais por meio de software, certifique-se de que o mouse esteja conectado via cabo USB.
- Para evitar interferência de sinal sem fio:
  - Não instale o receptor USB próximo a outro receptor USB.
  - Certifique-se de que o receptor USB esteja conectado a um conector USB que esteja perto do mouse. Você pode usar o adaptador de extensão para obter uma conexão melhor e estável.
  - Certifique-se de que não haja nenhum obstáculo entre o mouse e o receptor USB.

Bulgarian
Забележки:
- Това устройство поддържа динамично осветление на Microsoft.
- Това устройство поддържа актуализация на фърмуера само при свързване с USB кабел. Не поддържаме актуализация на фърмуера с 2,4 GHz USB приемник. Ако искате да получите достъп до допълнителни функции чрез софтуер, свържете мишката чрез USB кабел.
- За да избегнете смущения на безжичния сигнал:
  - Не инсталирайте USB приемника близо до друг USB приемник.
  - Уверете се, че USB приемникът е свързан към USB съединител, който е близо до мишката. Можете да използвате адаптера, за да получите по-добра и стабилна връзка.
  - Уверете се, че няма препятствие между мишката и USB приемника.

Croatian
Napomene:
- Ovaj uređaj podržava dinamičko osvjetljenje tvrtke Microsoft.
- Ovaj uređaj podržava ažuriranje firmvera samo pomoću USB kabela. Ne podržava ažuriranje firmvera pomoću 2,4G USB prijamnika. Ako želite pristupiti dodatnim značajkama putem softvera, provjerite je li miš povezan putem USB kabela.
- Kako bi se izbjegle smetnje bežičnog signala:
  - Nemojte instalirati USB prijamnik blizu drugog USB prijamnika.
  - Provjerite je li USB prijamnik priključen u priključak USB blizu mišu. Za bolju i stabilnu vezu možete koristiti ekstender.
  - Provjerite ima li prepreka između miša i USB prijamnika.

Czech
Poznámky:
- Toto zařízení podporuje nastavení dynamického osvětlení společnosti Microsoft.
- Toto zařízení podporuje aktualizaci firmwaru pouze pomocí kabelu USB. Nepodporuje aktualizaci firmwaru pomocí přijímače USB v pásmu 2,4 GHz. Chcete-li prostřednictvím softwaru získat přístup k dalším funkcím, ujistěte se, že je myš připojena pomocí kabelu USB.
- Chcete-li předejít rušení bezdrátových signálů:
  - Neinstalujte přijímač USB v blízkosti jiného přijímače USB.
  - Ujistěte se, že přijímač USB je připojen ke konektoru USB, který je blízko myši. Pro lepší a stabilnější připojení můžete použít prodlužovací adaptér.
  - Zkontrolujte, zda není mezi myší a přijímačem USB žádná překážka.

Danish
Bemærkninger:
- Denne enhed understøtter dynamisk Microsoft-belysning.
- Denne enhed understøtter kun firmwareopdatering med USB-kabeltilslutninger. Vi understøtter ikke firmwareopdatering med 2,4 GHz USB-modtager. Hvis du vil have adgang til flere funktioner via software, skal du sørge for, at musen er tilsluttet via et USB-kabel.
- Sådan undgår du trådløse signalforstyrrelser:
  - Installer ikke USB-modtageren i nærheden af en anden USB-modtager.
  - Sørg for, at USB-modtageren er tilsluttet et USB-stik, der er tæt på musen. Du kan bruge udvidelsesadapteren til at få en bedre og mere stabil forbindelse.
  - Sørg for, at der ikke er nogen forhindringer mellem musen og USB-modtageren.

Dutch
Opmerkingen:
- Dit apparaat ondersteunt dynamische verlichting van Microsoft.
- Dit apparaat ondersteunt alleen firmware-updates via een USB-kabel. We ondersteunen geen firmware-update via een 2,4G USB-ontvanger. Als u via software toegang wilt tot aanvullende functies, zorg er dan voor dat de muis is aangesloten via een USB-kabel.
- Interferentie door draadloze signalen voorkomen:
  - Installeer de USB-ontvanger niet in de buurt van een andere USB-ontvanger.
  - Zorg ervoor dat de USB-ontvanger is aangesloten op een USB-aansluiting in de buurt van de muis. U kunt de extensieadapter gebruiken om een betere en stabiele verbinding tot stand te brengen.
  - Zorg ervoor dat zich geen obstakels bevinden tussen de muis en de USB-ontvanger.

Finnish
Huomautuksia:
- Tämä laite tukee Microsoftin dynaamista valaistusta.
- Tämä laite tukee laitoehjelmiston päivitystä vain USB-kaapelilla. Emme tue laitoehjelmiston päivitystä 2,4G USB -vastaanottimen avulla. Jos haluat käyttää lisäominaisuuksia ohjelmistojen avulla, varmista, että hiiri on liitetty USB-kaapelin kautta.
- Välttyäksesi langattoman signaalin häiriöiltä:
  - Älä asenna USB-vastaanotinta toisen USB-vastaanottimen lähelle.
  - Varmista, että USB-vastaanotin on kytketty hiiren lähellä olevaan USB-liitäntään. Voit käyttää jatkosovitinta muodostaaksesi paremman ja vakaamman yhteyden.
  - Varmista, ettei hiiren ja USB-vastaanottimen välissä ole esteitä.

French
Remarques :
- Ce périphérique prend en charge l'éclairage dynamique Microsoft.
- Ce périphérique prend uniquement en charge la mise à jour du microprogramme à l'aide de connexions par câble USB. Nous ne prenons pas en charge la mise à jour du microprogramme avec un récepteur USB 2,4G. Si vous souhaitez accéder à des fonctions supplémentaires via un logiciel, assurez-vous que la souris est branchée via un câble USB.
- Pour éviter toute interférence de signal sans fil :
  - N'installez pas le récepteur USB à proximité d'un autre récepteur USB.
  - Assurez-vous que le récepteur USB est branché sur un connecteur USB à proximité de la souris. Vous pouvez utiliser l'adaptateur d'extension pour obtenir une connexion stable et de meilleure qualité.
  - Assurez-vous qu'il n'y a aucun obstacle entre la souris et le récepteur USB.

German
Hinweise:
- Dieses Gerät unterstützt die dynamische Beleuchtung von Microsoft.
- Diese Geräte unterstützen nur Firmware-Updates bei angeschlossenem USB-Kabel. Die Aktualisierung der Firmware per 2,4G-USB-Empfänger wird nicht unterstützt. Wenn Sie über Software auf zusätzliche Features zugreifen möchten, vergewissern Sie sich, das die Maus per USB-Kabel angeschlossen ist.
- So vermeiden Sie Störungen des Wi-Fi-Signals:
  - Installieren Sie den USB-Empfänger nicht in der Nähe eines anderen USB-Empfängers.
  - Stellen Sie sicher, dass der USB-Empfänger an einem USB-Anschluss in der Nähe der Maus angeschlossen ist. Sie können den Verlängerungsadapter verwenden, um eine bessere und stabile Verbindung zu erhalten.
  - Stellen Sie sicher, dass sich kein Hindernis zwischen der Maus und dem USB-Empfänger befindet.

Greek
Σημειώσεις:
- Αυτή η συσκευή υποστηρίζει τα δυναμικά εφέ φωτισμού της Microsoft.
- Αυτή η συσκευή υποστηρίζει μόνο την ενημέρωση υλικολογισμικού μέσω σύνδεσης καλωδίου USB. Δεν υποστηρίζουμε την ενημέρωση υλικολογισμικού με δέκτη USB 2,4G. Αν θέλετε να αποκτήσετε πρόσβαση σε επιπλέον δυνατότητες μέσω του λογισμικού, βεβαιωθείτε ότι το ποντίκι είναι συνδεδεμένο μέσω καλωδίου USB.
- Για να αποφύγετε τις παρεμβολές ασύρματου σήματος:
  - Μην εγκαταστήσετε τον δέκτη USB κοντά σε άλλον δέκτη USB.
  - Βεβαιωθείτε ότι ο δέκτης USB είναι συνδεδεμένος σε υποδοχή USB που βρίσκεται κοντά στο ποντίκι. Μπορείτε να χρησιμοποιήσετε τον προσαρμογέα επέκτασης για να έχετε καλύτερη και σταθερή σύνδεση.
  - Βεβαιωθείτε ότι δεν υπάρχει εμπόδιο μεταξύ του ποντικιού και του δέκτη USB.

Hebrew
הערות:
- התקן זה תומך בתאורה דינמית של Microsoft.
- התקן זה תומך בעדכון קושחה עם חיבורי כבל USB בלבד. אנו לא תומכים בעדכון קושחה עם מקלט USB 2.4G. כדי לגשת לתכונות נוספות באמצעות תוכנה, ודאו שהעכבר מחובר באמצעות כבל USB.
- כדי להימנע מהפרעות לאות האלחוטי:
  - אל תתברו את מקלט ה-USB ליד מקלט USB אחר.
  - ודאו שמקלט ה-USB מחובר למחבר USB שנמצא קרוב לעכבר. תוכלו להשתמש במתאם ההרחבה כדי ליצור חיבור טוב ויציב.
  - ודאו שאין מכשולים בין העכבר למקלט ה-USB.

Hungarian
Megjegyzések:
- Az eszköz támogatja a Microsoft dinamikus világítási szolgáltatásának a használatát.
- Ez az eszköz csak a belső vezérlőprogram USB-kábellel történő frissítését támogatja. A belső vezérlőprogram 2,4G USB-vevővel történő frissítése nem támogatott. Ha további funkciókat szeretne elérni a szoftverrel, akkor ellenőrizze, hogy az egér USB-kábel segítségével csatlakozik-e.
- A vezeték nélküli jelinterferencia elkerülése érdekében:
  - Az USB-vevőt ne helyezze másik USB-vevő közelébe.
  - Ellenőrizze, hogy az USB-vevő csatlakoztatva van-e az egér közelében lévő USB-vevőhöz. A jobb és stabilabb csatlakoztatás érdekében használhat bővítőadaptert.
  - Ellenőrizze, hogy nincs-e akadály az egér és az USB-vevő között.

Italian
Note:
- Questo dispositivo supporta l'illuminazione dinamica Microsoft.
- Questo dispositivo supporta solo l'aggiornamento firmware con il cavo USB collegato. L'aggiornamento firmware con il ricevitore USB 2,4G non è supportato. Se si desidera accedere a funzioni aggiuntive tramite il software, verificare che il mouse sia collegato tramite il cavo USB.
- Per evitare l'interferenza del segnale wireless:
  - Non installare il ricevitore USB vicino a un altro ricevitore USB.
  - Verificare che il ricevitore USB sia collegato a un connettore USB vicino al mouse. È possibile utilizzare l'adattatore di prolunga per ottenere una connessione migliore e stabile.
  - Verificare che non vi siano ostacoli tra il mouse e il ricevitore USB.

Japanese
注:
- このデバイスは、Microsoft 動的照明をサポートします。
- このデバイスは、USB ケーブル接続を使用したファームウェア更新のみをサポートします。2.4G USB レシーバーを使用したファームウェア更新はサポートされていません。ソフトウェアで追加機能にアクセスする場合は、マウスが USB ケーブルを使用して接続されていることを確認してください。
- ワイヤレス信号の干渉を回避するには:
  - USB レシーバーを別の USB レシーバーの近くに取り付けないでください。
  - USB レシーバーは、マウスに近い USB コネクターに接続してください。拡張アダプターを使用して、より適切かつ安定した接続を確保することができます。
  - マウスと USB レシーバーの間に障害物がないことを確認してください。

Kazakh
Ескертпелер:
- Бұл құрылғыда Microsoft динамикалық жарықтандыру функциясы істейді.
- Бұл құрылғы тек USB кабелі жалғанатын микробағдарламаның жаңа нұсқасына қолдау көрсетеді. Біз 2,4G USB ресивері бар микробағдарламаның жаңа нұсқасына қолдау көрсетпейміз. Бағдарламалық құрал арқылы қосымша функцияларды пайдаланғыңыз келсе, тінтуірдің USB кабелі арқылы жалғанып тұруы керек.
- Сымсыз сигнал кедергісінің алдын алу үшін:
  - USB ресиверін басқа USB ресиверіне жақын орнатпаңыз.
  - USB ресиверінің тінтуірге жақын орналасқан USB қосылысына жалғанып тұрғанын тексеріңіз. Жақсы және тұрақты байланыс орнату үшін кеңейтім адаптерін пайдалануға болады.
  - Тінтуір мен USB ресиверінің арасында ешқандай кедергі жоқ екеніне көз жеткізіңіз.

Korean
참고:
- 이 장치는 Microsoft 동적 조명을 지원합니다.
- 이 장치는 USB 케이블 연결 시 펌웨어 업데이트만 지원됩니다. 2.4G USB 수신기와의 펌웨어 업데이트는 지원되지 않습니다. 소프트웨어를 통해 추가 기능에 액세스하려는 경우 마우스가 USB 케이블을 통해 연결되어 있는지 확인하십시오.
- 무선 신호 간섭을 방지하려면 다음과 같이 하십시오.
  - USB 수신기를 다른 USB 수신기에 가까이 설치하지 마십시오.
  - USB 수신기가 마우스에 가까운 USB 커넥터에 연결되어 있는지 확인하십시오. 확장 어댑터를 사용하면 더욱 안정적이고 안정적인 연결을 할 수 있습니다.
  - 마우스와 USB 수신기 사이에 장애물이 없는지 확인하십시오.

Norwegian
Merk:
- Denne enheten støtter dynamisk belysning fra Microsoft.
- Denne enheten støtter bare fastvareoppdatering med USB-kabeltilkoblinger. Vi støtter ikke fastvareoppdatering med 2,4 GHz USB-mottaker. Hvis du vil ha tilgang til tilleggsfunksjoner gjennom programvare, må musen være koblet til via USB-kabel.
- Slik unngår du forstyrrelse av trådløst signal:
  - Ikke installer USB-mottakeren i nærheten av en annen USB-mottaker.
  - Pass på at USB-mottakeren er koblet til en USB-kontakt i nærheten av musen. Du kan bruke forlengelsesadapteren for å få en bedre og stabil tilkobling.
  - Pass på at det ikke er hindringer mellom musen og USB-mottakeren.

Polish
Uwagi:
- To urządzenie obsługuje dynamiczne oświetlenie firmy Microsoft.
- To urządzenie obsługuje tylko aktualizację oprogramowania układowego z użyciem kabla USB. Nie obsługujemy aktualizacji oprogramowania układowego z użyciem odbiornika USB 2,4G. Jeśli chcesz uzyskać dostęp do dodatkowych funkcji dostępnych w oprogramowaniu, upewnij się, że mysz jest podłączona za pomocą kabla USB.
- Aby uniknąć zakłóceń sygnału bezprzewodowego:
  - Nie instaluj odbiornika USB w pobliżu innego odbiornika USB.
  - Upewnij się, że odbiornik USB jest podłączony do złącza USB, które znajduje się blisko myszy. Aby uzyskać lepsze, stabilne połączenie, można użyć adaptera.
  - Upewnij się, że między myszą a odbiornikiem USB nie znajdują się żadne przeszkody.

Portuguese
Notas:
- Este dispositivo suporta iluminação dinâmica da Microsoft.
- Este dispositivo apenas suporta a atualização de firmware com ligações de cabo USB. Não suportamos a atualização de firmware com recetor USB 2,4 G. Se pretender aceder a funcionalidades adicionais através do software, certifique-se de que o rato está ligado através de um cabo USB.
- Para evitar interferência de sinal sem fios:
  - Não instale o recetor USB perto de outro recetor USB.
  - Certifique-se de que o recetor USB está ligado a um conector USB que está perto do rato. Pode utilizar o adaptador de extensão para obter uma ligação melhor e estável.
  - Certifique-se de que não existe qualquer obstáculo entre o rato e o recetor USB.

Romanian
Note:
- Acest dispozitiv acceptă iluminarea dinamică Microsoft.
- Acest dispozitiv acceptă actualizarea firmware-ului doar prin conectarea cablului USB. Nu acceptăm actualizarea firmware-ului cu receptorul USB 2,4 G. Dacă doriți să accesați caracteristici suplimentare prin software, asigurați-vă că mouse-ul este conectat printr-un cablu USB.
- Pentru a evita interferența semnalelor fără fir:
  - Nu instalați receptorul USB în apropierea altui receptor USB.
  - Asigurați-vă că receptorul USB este conectat la un conector USB care este aproape de mouse. Puteți utiliza adaptorul prelungitor pentru a obține o conexiune mai bună și stabilă.
  - Asigurați-vă că nu există obstacole între mouse și receptorul USB.

Russian
Примечания.
- Это устройство поддерживает динамическую подсветку Microsoft.
- Это устройство поддерживает обновление микропрограммы только через подключенный USB-кабель. Обновление микропрограммы через USB-приемник 2,4G не поддерживается. Если требуется доступ к дополнительным функциям через программное обеспечение, убедитесь, что мышь подключена через USB-кабель.
- Чтобы исключить помехи для беспроводного сигнала, придерживайтесь следующих рекомендаций:
  - Не устанавливайте USB-приемник вблизи другого USB-приемника.
  - Убедитесь, что USB-приемник подключен к разъему USB, расположенному рядом с мышью. Для более стабильного подключения может потребоваться использовать адаптер расширения.
  - Убедитесь, что между мышью и USB-приемником нет препятствий.

Serbian Latin
Napomene:
- Ovaj uređaj podržava Microsoft dinamičko osvetljenje.
- Ovaj uređaj podržava ažuriranje firmvera samo preko USB kabla. Ažuriranje firmvera pomoću 2,4G USB prijemnika nije podržano. Ako želite da pristupite dodatnim funkcijama putem softvera, miš mora da bude povezan pomoću USB kabla.
- Da biste izbegli smetnje u bežičnom signalu:
  - Nemojte instalirati USB prijemnik blizu drugog USB prijemnika.
  - USB prijemnik mora da bude povezan na USB konektor koji se nalazi u blizini miša. Adapter za proširivanje možete koristiti da biste dobili bolju i stabilnu vezu.
  - Proverite da nema prepreka između miša i USB prijemnika.

Slovak
Poznámky:
- Toto zariadenie podporuje dynamické osvetlenie Microsoft.
- Toto zariadenie podporuje aktualizáciu firmvéru len pomocou kábla USB. Nepodporujeme aktualizáciu firmvéru pomocou prijímača 2,4G USB. Ak chcete získať prístup k ďalším funkciám prostredníctvom softvéru, uistite sa, že je myš pripojená pomocou kábla USB.
- Aby sa zabránilo rušeniu bezdrôtového signálu:
  - Neinštalujte prijímač USB v blízkosti iného prijímača USB.
  - Uistite sa, že prijímač USB je pripojený ku konektoru USB, ktorý je blízko myši. Pomocou ethernetového adaptéra dosiahnete lepšie a stabilné pripojenie.
  - Uistite sa, že medzi myšou a prijímačom USB nie je žiadna prekážka.

Slovenian
Opombe:
- Ta naprava podpira Microsoftovo funkcijo dinamične osvetlitve.
- Ta naprava podpira posodobitev vdelane programske opreme samo prek priključkov kabla USB. Ne podpiramo posodobitve vdelane programske opreme prek sprejemnika USB 2,4G. Če želite s programsko opremo dostopati do dodatnih funkcij, se prepričajte, da je miška povezana prek kabla USB.
- Če želite preprečiti motnje brezžičnega signala:
  - Sprejemnika USB ne nameščajte blizu drugega sprejemnika USB.
  - Prepričajte se, da je sprejemnik USB priključen v priključek USB, ki je blizu miške. Razširitveni vmesnik lahko uporabite za boljšo in stabilno povezavo.
  - Prepričajte se, da med miško in sprejemnikom USB ni nobene ovire.

Spanish
Notas:
- Este dispositivo admite una iluminación dinámica de Microsoft.
-

Safety information

English

The operating temperature range for the product is between 0°C (32°F) and 40°C (104°F).

General battery notice

DANGER

Batteries supplied by Lenovo for use with your product have been tested for compatibility and should only be replaced with approved parts. Except the battery specified by Lenovo, a disassembled or modified battery is not covered by the warranty.

Battery abuse or mishandling can cause overheat, liquid leakage, or an explosion. To avoid possible injury, do the following:

- Do not open, disassemble, or service any battery.
- Do not crush or puncture the battery.
- Do not short-circuit the battery, or expose it to water or other liquids.
- Keep the battery away from children.
- Keep the battery away from fire.
- Do not leave the battery in an extremely high-temperature environment or an extremely low air pressure environment.
- Stop using the battery if it is damaged, or if you notice any discharge or the buildup of foreign materials on the battery leads. We recommend that the batteries be charged about once every three months to prevent overcharge.
- Do not put the battery in trash that is disposed of in landfills. When disposing of the battery, comply with local laws or regulations.

Built-in rechargeable battery notice

DANGER

- Do not attempt to replace the internal rechargeable lithium batteries.
- Replacement of the battery must be done by a Lenovo-authorized repair facility or technician.
- Only recharge the battery strictly according to instructions included in the product documentation.
- Lenovo-authorized repair facilities or technicians recycle Lenovo batteries according to local laws and regulations.

Arabic

معلومات الأمان

يتراوح نطاق درجه حرارة التشغيل للمنتج بين 0° مئوية (32° فهرنهايت) و40° مئوية (104° فهرنهايت).

إشعار البطاريات العام

خطر

تم اختبار البطاريات المزوّدة من قبل شركة Lenovo للاستخدام مع منتجك لتأكد من توافقها وينبغي استبدالها بالقطع المعتمدة فقط. باستثناء البطارية المحددة من قبل شركة Lenovo، لا يغطي الضمان أي بطارية تم تفكيكها أو تعديلها.

قد يتسبب سوء استعمال البطارية أو التعامل معها بصورة خاطئة في ارتفاع درجة حرارتها أو تسرب السوائل منها أو حدوث انفجار. لتفادي الإصابة المحتملة، قم بما يلي:

- لا تعمل على فتح أي بطارية أو تفكيكها أو صيانتها.
- لا تعمل على تحطيم البطارية أو ثقبها.
- لا تقصر الدائرة الكهربائية للبطارية أو تعرّضها للماء أو سوائل أخرى.
- احتفظ بالبطارية بعيدًا عن متناول الأطفال.
- اعمل على إبعاد البطارية عن النار.
- لا تترك البطارية في بيئة حيث تزيد درجات الحرارة عالية جدًا أو بيئة يكون فيها ضغط الهواء شديد الانخفاض.
- توقف عن استخدام البطارية إذا تعرضت للتلف، أو إذا لاحظت تسرب أي سوائل منها أو تراكم مواد غريبة على موصلاتها. نحن نوصي بشحن البطاريات بواقع مرة كل ثلاثة أشهر لمنع الشحن الزائد.
- لا تلق البطارية في القمامة التي يتم التخلص منها في المكبات. عند التخلص من البطارية، التزم بالقوانين أو اللوائح في التواقع المحلية.

إشعار البطاريات المضمنة القابلة لإعادة الشحن

خطر

- لا تحاول استبدال بطاريات الليثيوم الداخلية القابلة لإعادة الشحن.
- يجب أن يتم استبدال البطارية في منشأة صيانة معتمدة أو فني معتمد من Lenovo.
- لا تقم بإعادة شحن البطارية إلا في ضوء الالتزام التام بالإرشادات المضمنة في وثائق المنتج.
- تقوم منشآت الصيانة المعتمدة أو الفنيون المعتمدون من شركة Lenovo بإعادة تدوير بطاريات Lenovo وفقًا للقوانين واللوائح التنظيمية المحلية.

Bahasa Indonesia

Informasi keamanan

Kisaran temperatur pengoperasian untuk produk adalah antara 0°C (32°F) dan 40°C (104°F).

Pemberitahuan umum tentang baterai

BAHAYA

Baterai yang disediakan oleh Lenovo untuk digunakan pada produk Anda telah melewati uji kompatibilitas dan hanya boleh diganti dengan komponen yang telah disetujui. Kecuali baterai telah ditentukan oleh Lenovo, baterai yang telah dibongkar atau dimodifikasi tidak dicakup oleh garansi.

Penyalahgunaan atau kesalahan penanganan baterai dapat menyebabkan panas berlebih, kebocoran cairan, atau ledakan. Untuk menghindari kemungkinan cedera, lakukan hal berikut:

- Jangan pernah membuka, membongkar, atau memperbaiki baterai.
- Jangan memukul atau melubangi baterai.
- Jangan sampai baterai korsleting, atau terkena air atau cairan lain.
- Jauhkan baterai dari jangkauan anak-anak.
- Jauhkan baterai dari api.
- Jangan meninggalkan baterai di lingkungan bersuhu sangat tinggi atau lingkungan bertekanan udara sangat rendah.
- Hentikan penggunaan jika baterai rusak, atau jika Anda mendeteksi baterai bocor atau ada penumpukan material asing di kabel baterai. Kami sarankan agar baterai diisi kira-kira satu kali dalam tiga bulan untuk mencegah pengisian berlebih.
- Jangan membuang baterai ke tempat sampah yang akan dibuang ke pusat pembuangan sampah umum. Saat membuang baterai, patuhi undang-undang atau peraturan lokal yang berlaku.

Pemberitahuan tentang baterai isi ulang terintegrasi

BAHAYA

- Jangan mencoba untuk mengganti baterai lithium isi ulang internal.
- Penggantian baterai harus dilakukan di fasilitas reparasi resmi atau oleh teknisi resmi Lenovo.
- Hanya lakukan pengisian baterai sesuai petunjuk yang disertakan dalam dokumentasi produk.
- Fasilitas reparasi atau teknisi resmi Lenovo akan mendaur ulang baterai Lenovo sesuai dengan undang-undang dan peraturan lokal.

Brazilian Portuguese

Informações sobre segurança

A faixa de temperatura de operação do produto está entre 0 °C (32 °F) e 40 °C (104 °F).

Aviso geral sobre baterias

PERIGO

Foi testada a compatibilidade das baterias fornecidas pela Lenovo para utilização com o produto, e elas devem ser substituídas somente por peças aprovadas. Exceto pela bateria especificada pela Lenovo, uma bateria desmontada ou modificada não é coberta pela garantia.

O abuso ou uso incorreto da bateria podem causar superaquecimento, vazamento de líquidos ou explosão. Para evitar possíveis ferimentos, faça o seguinte:

- Não abra, desmonte ou conserte qualquer bateria.
- Não comprima nem perfure a bateria.
- Não provoque curto-circuito na bateria nem a exponha à água ou outros líquidos.
- Mantenha a bateria longe do alcance de crianças.
- Mantenha a bateria longe do fogo.
- Não deixe a bateria em um ambiente com temperatura extremamente alta ou em um ambiente com pressão de ar extremamente baixa.
- Pare de usar a bateria se ela estiver danificada ou se você observar alguma descarga ou acúmulo de substâncias estranhas em seus condutores. Recomendamos que as baterias sejam carregadas pelo menos uma vez a cada três meses para evitar excesso de carga.
- Não jogue a bateria em lixo que seja despejado em aterros sanitários. Ao descartar a bateria, siga as leis ou regulamentações locais.

Aviso sobre baterias recarregáveis internas

PERIGO

- Não tente substituir as baterias de lítio recarregáveis internas.
- A substituição da bateria deve ser feita por uma assistência técnica ou profissional autorizado Lenovo.
- Somente recarregue a bateria estritamente de acordo com as instruções fornecidas com a documentação do produto.
- As assistências técnicas ou os profissionais autorizados Lenovo reciclam as baterias Lenovo de acordo com as leis e regulamentações locais.

Bulgarian

Информация за безопасност

Работната температура за този продукт е между 0°C (32°F) и 40°C (104°F).

Обща забележка за батерията

ОПАСНОСТ

Батериите, доставени от Lenovo, за използване с вашия продукт, са тествани за съвместимост и трябва да бъдат подменяни само с одобрени части. Гаранцията не покрива батерия, освен посочените от Lenovo, както и разглобявани или модифицирани батерии.

Злоупотребата или неправилното използване на батерията може да доведе до прегряване, изтичане на течност или експлозия. За да избегнете възможни наранявания, направете следното:

- Не отваряйте, не разглобявайте и не ремонтирайте батерията.
- Не чупете и не пробивайте батерията.
- Не предизвиквайте късо съединение в батерията и не я излагайте на вода или други течности.
- Пазете батерията далеч от деца.
- Пазете батерията далеч от огън.
- Не оставяйте на батерията в среда с изключително висока температура или изключително ниско атмосферно налягане.
- Спрете да използвате батерията, ако е повредена или забележите утечка или натрупване на чужди вещества по контактите на батерията. Препоръчваме батерията да се зарежда веднъж на всеки три месеца, за да се предотврати прекомерно изтощаване.
- Не поставяйте батерията в отпадъци, които се изхвърлят на открити сметища. Когато изхвърляте батерията, направете го в съответствие с местните закони или разпоредби.

Забележка за вградените презареждаеми батерии

ОПАСНОСТ

- Не опитвайте да подменяте вътрешните презареждаеми литиеви батерии.
- Подмяната на батерията трябва да се извършва от оторизиран от Lenovo сервиз или техник.
- Презареждайте батерията само в стриктно съответствие с инструкциите, включени в документацията на продукта.
- Оторизираните от Lenovo сервизи или техници рециклират батериите на Lenovo съгласно местните закони и разпоредби.

Croatian

Informacije o sigurnosti

Raspon radne temperature za proizvod je između 0 °C (32 °F) i 40 °C (104 °F).

Općenite napomene o bateriji

OPASNOST

Baterijama tvrtke Lenovo namijenjenim za upotrebu s proizvodom ispitana je kompatibilnost i smiju se zamijeniti samo odobrenim dijelovima. Baterija drukčija od one koju je specificirao Lenovo ili pak rastavljena ili modificirana baterija nisu pokrivene jamstvom.

Zlouporeba ili pogrešno rukovanje baterijom može uzrokovati pregrijavanje baterije, curenje tekućine ili eksploziju. Da biste izbjegli moguće ozljede, učinite sljedeće:

- Nemojte otvarati, rastavljati ni popravljati bateriju.
- Nemojte gnječiti niti bušiti bateriju.
- Nemojte uzrokovati kratki spoj na bateriji i ne stavljajte je u vodu i druge tekućine.
- Bateriju držite izvan dohvata djece.
- Bateriju držite dalje od vatre.
- Nemojte ostavljati bateriju u okruženju s izrazito visokom temperaturom kao ni u okruženju s izrazito niskim tlakom zraka.
- Ako je baterija oštećena ili ako primijetite curenje iz baterije ili stvaranje naslaga na kontaktima baterije, prestanite je upotrebljavati. Preporučujemo da baterije punite otprilike jednom svaka tri mjeseca da biste spriječili prekomjernu punjenje.
- Ne odbacite bateriju u otpad koji se odvozi na odlagališta otpada. Pri odlaganju iskorištene baterije pridržavajte se lokalnih zakona i propisa.

Napomena vezana za ugrađenu punjivu bateriju

OPASNOST

- Nemojte pokušavati zamijeniti interne punjive litijske baterije.
- Zamjenu baterije mora obaviti ovlašteni servis ili ovlašteni tehničar tvrtke Lenovo.
- Bateriju punite isključivo u skladu s uputama koje se nalaze u dokumentaciji za proizvod.
- Ovlašteni servisi i tehničari tvrtke Lenovo recikliraju baterije tvrtke Lenovo u skladu s lokalnim zakonima i propisima.

Czech

Bezpečnostní informace

Rozsah provozní teploty výrobku je 0–40 °C.

Všeobecná poznámka k bateriím

NEBEZPEČÍ

Baterie dodané společností Lenovo k vašemu produktu byly testovány z hlediska kompatibility a měly by být nahrazeny pouze schválenými bateriemi. Na jinou baterii než na baterii určenou společností Lenovo, ani na baterii rozebranou či upravenou se záruka nevztahuje.

Hrubá nebo nesprávná manipulace s baterií může mít za následek její přehřátí, únik tekutiny nebo výbuch. Abyste se vyhnuli zranění, dodržujte následující pravidla:

- Baterii neotevírejte, nerozebírejte ani se ji nepokoušejte opravit.
- Baterii neprorážejte ani nedrťte.
- Baterii nezkratujte a braňte jejímu styku s vodou nebo jinými tekutinami.
- Baterii ponechávejte mimo dosah dětí.
- Baterii chraňte před ohněm.
- Neponechávejte akumulátor v prostředí s extrémně vysokými teplotami ani v prostředí s extrémně nízkým tlakem vzduchu.
- Je-li baterie poškozena, zjistíte, že teče nebo že se na kontaktech usazuje cizí materiál, přestaňte ji používat. Doporučujeme baterie přibližně jednou za tři měsíce nabít, aby nedošlo k přílišnému nabití.
- Baterii nevyhazujte do odpadu, který je vyvážen na skládku. Při likvidaci baterie dodržujte místní zákony a předpisy.

Upozornění na vestavěné dobíjecí baterie

NEBEZPEČÍ

- Vnitřní dobíjecí lithiové baterie nevyměňujte.
- Jejich výměnu může provést pouze specializovaný servis nebo technik autorizovaný společností Lenovo.
- Baterii nabíjejte pouze podle pokynů v dodané dokumentaci.
- Specializované servisy nebo technici s autorizací od společnosti Lenovo recyklují baterie Lenovo v souladu s místními zákony a nařízeními.

Danish

Sikkerhedsoplysninger

Produktet kan anvendes i temperaturer mellem 0 °C og 40 °C.

Generel bemærkning om batterier

FARE!

De batterier, der leveres af Lenovo til brug i produktet, er testet for kompatibilitet og må kun udskiftes med godkendte dele. Bortset fra det batteri, der er angivet af Lenovo, er batterier, der er blevet ændret eller skilt ad, ikke dækket af garantien.

Forkert behandling af batterier kan medføre overopheding, lækage eller eksplosion. Gør følgende for at undgå mulige skader:

- Du må ikke åbne, forsøge at reparere eller efterse et batteri.
- Du må ikke knuse eller punktere batteriet.
- Du må ikke kortslutte batteriet eller udsætte det for vand eller andre vædsker.
- Hold batteriet væk fra børn.
- Hold batteriet væk fra varme.
- Du må ikke efterlade batteriet i et miljø med ekstremt høj temperatur eller et ekstremt lavt lufttryk.
- Stop brugen af batteriet, hvis det er ødelagt, hvis du lægger mærke til noget udslip, eller hvis der opbygges fremmedlegemer på batteriets kontakter. Vi anbefaler, at batterierne oplades ca. én gang hver tredje måned for at forhindre overopladning.
- Læg ikke batteriet i affald, der smides i affaldsdepoter. Gældende love og miljøbestemmelser skal overholdes, når batteriet kasseres. Spørg kommunens tekniske forvaltning (miljøafdelingen).

Bemærkning om indbygget genopladeligt batteri

FARE!

- Du må ikke udskifte de interne genopladelige lithium-batterier.
- Udskiftning af batteriet skal udføres af et værksted eller en tekniker, der er godkendt af Lenovo.
- Du må kun oplade batteriet i henhold til vejledningen i produktdokumentationen.
- Værksteder eller teknikere, der er godkendt af Lenovo, genbruger Lenovo-batterier i overensstemmelse med lokale love og bestemmelser.

Dutch

Veiligheidsvoorschriften

De bedrijfstemperatuur van het product ligt tussen 0 °C en 40 °C.

Algemene kennisgeving over de batterij

GEVAAR

De batterijen die door Lenovo voor uw product worden geleverd, zijn getest op compatibiliteit en mogen alleen worden vervangen door goedgekeurde onderdelen. Batterijen die niet door Lenovo worden aanbevolen, die uit elkaar zijn gehaald of die zijn geopend, vallen niet onder de garantie.

Verkeerd gebruik of verkeerde hantering van de batterij kan leiden tot een oververhitting, lekkage van vloeistof of een explosie. Om mogelijk letsel te voorkomen, doet u het volgende:

- Open en demonteer de batterij niet en probeer hem niet te repareren.
- Plet of doorboor de batterij niet.
- Zorg dat er geen kortsluiting in de batterij optreedt en stel de batterij niet bloot aan water of andere vloeistoffen.
- Houd de batterij uit de buurt van kinderen.
- Houd de batterij uit de buurt van open vuur.
- Laat de batterij niet achter in een omgeving met zeer hoge temperatuur of in een omgeving met extreem lage luchtdruk.
- Staak het gebruik van de batterij als deze is beschadigd of als u ontdekt dat er vloeistof of opgehoopt onbekend materiaal op de uiteinden van de batterij zit. Om te voorkomen dat de batterijen worden overladen, is het aan te bevelen deze ongeveer elke drie maanden op te laden.
- Gooi de batterij niet bij het normale huisvuil weg. Behandel oude batterijen als klein chemisch afval.

Kennisgeving voor ingebouwde oplaadbare batterijen

GEVAAR

- Probeer niet zelf de oplaadbare interne lithiumbatterijen te vervangen.
- Het vervangen van de interne batterij moeten worden uitgevoerd door een reparatiebedrijf dat door Lenovo is geautoriseerd.
- Laad de batterij uitsluitend op volgens de instructies in de productdocumentatie.
- Deze door Lenovo geautoriseerde bedrijven recyclen Lenovo-batterijen volgens de plaatselijke wet- en regelgeving.

Finnish

Turvaohjeet

Tuotteen käyttölämpötila on 0–40 °C.

Akkuihin liittyvä yleinen turvaohje

VAARA

Lenovon tuotteen mukana toimittamat akut on testattu yhteensopivuuden varmistamiseksi, ja ne saa vaihtaa vain hyväksyttyihin osiin. Takuu ei koske muuta kuin Lenovon nimeämää akkua eikä osiin purettua tai muutettua akkua.

Väärinkäyttö saattaa aiheuttaa akun ylikuumenemisen tai räjähtämisen tai akkunesteen vuotamisen. Voit vähentää onnettomuusriskiä seuraavasti:

- Älä avaa, pura tai huolla akkua.
- Älä litistä akkua tai tee siihen reikiä.
- Älä aiheuta akkuun oikosulkua tai anna sen joutua kosketuksiin veden tai muiden nesteiden kanssa.
- Säilytä akkua lasten ulottumattomissa.
- Älä vie akkua tulen lähelle.
- Älä jätä akkua ympäristöön, jossa on erittäin korkea lämpötila tai hyvin pieni ilmanpaine.
- Lopeta akun käyttö, jos akku on vaurioitunut tai jos huomaat sen vuotavan taikka jos akun liittimiin kertyy vieraita aineita. Akut on suositeltavaa ladata noin kolmen kuukauden välein, jotta ne eivät ylipurkaudu.
- Älä jätä akkua jäteastiaan, joka tyhjennetään kaatopaikalle. Hävitä akku ongelmajätteistä säädettyjen lakien ja viranomaismääräysten mukaisesti.

Sisäistä akkua koskeva huomautus

VAARA

- Älä yritä vaihtaa sisäisiä ladattavia litium-akkuja.
- Akun saa vaihtaa vain Lenovon hyväksymä huoltoliike tai huoltohenkilö.
- Lataa akku vain tuotteen käyttöohjeissa suositeltulla tavalla.
- Lenovon hyväksymät huoltoliikkeet tai huoltohenkilöt kierrättävät Lenovo-akut paikallisten lakien ja säännösten mukaisesti.

French

Consignes de sécurité

La température de fonctionnement pour le produit doit être comprise entre 0 °C et 40 °C.

Rnarque générale sur la batterie

DANGER

La compatibilité des piles fournies par Lenovo en vue d'être utilisées avec votre produit a été testée. Ces piles doivent être uniquement remplacées par des composants agréés. À l'exception de la batterie spécifiée par Lenovo, une batterie démontée ou modifiée n'est pas couverte par la garantie.

Un mauvais traitement ou une mauvaise utilisation de la batterie peut entraîner une surchauffe, une fuite de liquide ou une explosion. Pour éviter tout risque de blessure, procédez comme suit :

- Ne tentez jamais d'ouvrir, de démonter ou de réparer une batterie.
- Ne tentez pas d'écraser ou de perforer la batterie.
- Ne mettez pas la batterie en court-circuit et ne l'exposez pas à l'eau ou à tout autre liquide.
- Tenez les enfants éloignés de la batterie.
- N'exposez pas la batterie au feu.
- Ne laissez pas la batterie dans un environnement à température extrêmement élevée ou dans un environnement à pression atmosphérique extrêmement faible.
- Arrêtez d'utiliser la batterie si elle est endommagée ou si vous remarquez qu'elle se décharge ou que des matériaux étrangers s'accumulent sur les plombs d'accus. Il est conseillé de charger les batteries environ une fois tous les trois mois pour éviter tout risque de charge excessive.
- Ne jetez pas la batterie à la poubelle ou à la décharge. Pour sa mise au rebut, reportez-vous aux lois ou réglementations en vigueur.

Consignes relatives aux batteries rechargeables intégrées

DANGER

- Ne tentez pas de remplacer les batteries internes au lithium rechargeables.
- Le remplacement de la batterie doit être réalisé par un service de réparation ou un technicien Lenovo agréé.
- Rechargez uniquement la batterie en vous conformant strictement aux instructions fournies dans la documentation du produit.
- Les services de réparation et les techniciens Lenovo agréés recyclent les batteries conformément aux lois et réglementations du pays.

German

Sicherheitshinweise

Der Betriebstemperaturbereich für das Produkt liegt zwischen 0 °C und 40 °C.

Allgemeiner Hinweis zum Akku

GEFAHR

Batterien und Akkus, die im Lieferumfang des Lenovo Produkts enthalten sind, wurden auf Kompatibilität getestet und sollten nur durch von Lenovo zugelassene Komponenten ersetzt werden. Außer dem von Lenovo angegebenen Akku ist ein zerlegter oder veränderter Akku von der Garantie ausgeschlossen.

Ein Missbrauch des Akkus oder ein fehlerhafter Umgang damit kann zu einer Explosion des Akkus oder einem Flüssigkeitsaustritt aus dem Akku führen. Gehen Sie wie folgt vor, um mögliche Verletzungen zu vermeiden:

- Öffnen, zerlegen oder warten Sie keinen Akku.
- Bohren Sie den Akku nicht an und beschädigen Sie ihn in keiner anderen Weise.
- Schließen Sie den Akku nicht kurz und schützen Sie ihn vor Feuchtigkeit und Nässe.
- Den Akku vor Kindern fernhalten.
- Den Akku vor Feuer schützen.
- Bewahren Sie den Akku nicht in Umgebungen mit sehr hohen Temperaturen oder extrem niedrigem Luftdruck auf.
- Verwenden Sie den Akku nicht, wenn er beschädigt ist oder sich selbständig entlädt oder wenn sich an den Kontakten des Akkus Korrosionsmaterial ablagert. Es wird empfohlen, die Akkus etwa alle drei Monate einmal aufzuladen, um eine Überladung zu verhindern.
- Den Akku nicht im Hausmüll entsorgen. Beachten Sie bei der Entsorgung des Akkus die örtlichen Gesetze und Richtlinien.

Hinweise zu integrierten wiederaufladbaren Akkus

GEFAHR

- Versuchen Sie nicht, die internen wiederaufladbaren Lithiumionenakkus auszutauschen.
- Der Austausch des Akkus muss durch eine von Lenovo autorisierte Reparaturwerkstatt oder Fachkraft durchgeführt werden.
- Befolgen Sie beim Aufladen des Akkus genau die Anweisungen in der Produktdokumentation.
- Von Lenovo autorisierte Werkstätten oder Fachkräfte entsorgen Lenovo-Batterien gemäß den örtlichen Gesetzen und Richtlinien.

Greek

Πληροφορίες σχετικά με την ασφάλεια

Το εύρος θερμοκρασιών λειτουργίας για το προϊόν κυμαίνεται μεταξύ 0 °C και 40 °C.

Γενική δήλωση σχετικά με την μπαταρία

ΚΙΝΔΥΝΟΣ

Οι μπαταρίες που παρέχονται από την Lenovo για χρήση με το προϊόν σας έχουν υποβληθεί σε δοκιμές συμβατότητας και πρέπει να αντικαθίστανται μόνο με εγκεκριμένες μπαταρίες. Εκτός από την μπαταρία που ορίζεται από τη Lenovo, μια μπαταρία που έχει αποσυναρμολογηθεί ή τροποποιηθεί δεν καλύπτεται από την εγγύηση.

Σε περίπτωση κακομεταχείρισης ή εσφαλμένης χρήσης της μπαταρίας μπορεί να προκληθεί υπερθέρμανση, διαρροή υγρού ή έκρηξη. Για να αποφύγετε τυχόν τραυματισμό, κάντε τα εξής:

- Μην ανοίγετε, αποσυναρμολογείτε ή επισκευάζετε την μπαταρία.
- Μην συνθλίβετε ή τρυπάτε την μπαταρία.
- Μην βραχυκυκλώνετε την μπαταρία και μην την εκθέτετε σε νερό ή άλλα υγρά.
- Διατηρείτε την μπαταρία μακριά από παιδιά.
- Διατηρείτε την μπαταρία μακριά από φωτιά.
- Μην αφήνετε την μπαταρία σε περιβάλλον με υπερβολικά υψηλή θερμοκρασία ή σε περιβάλλον με υπερβολικά χαμηλή ατμοσφαιρική πίεση.
- Διακόψτε τη χρήση της μπαταρίας αν έχει υποστεί βλάβη ή αν παρατηρήσετε οποιαδήποτε διαρροή ή συσσώρευση υλικών στους πόλους της. Συνιστούμε οι μπαταρίες να φορτίζονται περίπου μία φορά κάθε τρεις μήνες, ώστε να αποφεύγεται η υπερφόρτωση.
- Μην πετάτε την μπαταρία σε απορρίμματα που καταλήγουν σε χωματερές. Η απόρριψη της μπαταρίας πρέπει να γίνεται σύμφωνα με τους τοπικούς νόμους ή κανονισμούς.

Δήλωση σχετικά με τις ενσωματωμένες επαναφορτιζόμενες μπαταρίες

ΚΙΝΔΥΝΟΣ

- Μην επιχειρείτε να αντικαταστήσετε τις εσωτερικές επαναφορτιζόμενες μπαταρίες λιθίου.
- Η αντικατάσταση της μπαταρίας πρέπει να γίνεται από εξουσιοδοτημένο κέντρο επισκευών της Lenovo ή από εξουσιοδοτημένο τεχνικό.
- Η επαναφόρτιση της μπαταρίας πρέπει να γίνεται μόνο σύμφωνα με τις οδηγίες που περιλαμβάνονται στην τεκμηρίωση του προϊόντος.
- Τα εξουσιοδοτημένα κέντρα επισκευών ή οι τεχνικοί της Lenovo ανακυκλώνουν τις μπαταρίες Lenovo σύμφωνα με τους νόμους και τους κανονισμούς που ισχύουν τοπικά.

Hungarian

Biztonsági információk

A termék működési hőmérséklete 0°C (32°F) és 40°C (104°F) között van.

Akkumulátorral kapcsolatos általános megjegyzés

VESZÉLY!

A Lenovo által szállított akkumulátorokat kompatibilitási vizsgálatnak vetették alá, ezért csak jóváhagyott akkumulátorra szabad lecserélni őket. A jótállás nem vonatkozik szétszerelt vagy módosított akkumulátorokra (kivéve a Lenovo által meghatározott akkumulátorokat).

Az akkumulátor helytelen kezelése vagy használata túlmelegedést, szivárgást vagy robbanást okozhat. Az esetleges sérülések elkerülése érdekében tegye a következőket:

- Ne nyissa fel, ne szerelje szét, és ne próbálja megjavítani az akkumulátort.
- Ne törje össze, és ne lyukassza ki az akkumulátort.
- Ne zárja rövidre az akkumulátort, és óvja a víztől és a folyadékoktól.
- Tartsa távol a gyermekektől az akkumulátort.
- Az akkumulátort tartsa távol a tűztől.
- Ne hagyja az akkumulátort nagyon meleg vagy nagyon alacsony légnyomású környezetben.
- Ha az akkumulátor sérült, vagy ha az akkumulátor kivezetésein szivárgást, illetve idegen anyag lerakódását észleli, akkor ne használja tovább az akkumulátort. A túltöltés elkerülése érdekében az akkumulátorokat érdemes három havonta egyszer feltölteni.
- Ne dobja az akkumulátort szeméttelepre kerülő szemétbe. Amikor az akkumulátort kidobja, a helyi törvények vagy rendelkezések szerint járjon el.

Beépített, újratölthető akkumulátorokkal kapcsolatos megjegyzés

VESZÉLY!

- Ne cserélje ki a beépített lítiumakkumulátorokat.
- Az akkumulátor cseréjét a Lenovo által jóváhagyott szerviznek vagy szakembernek kell végeznie.
- Kizárólag a termékleírásban megadott utasításoknak megfelelően töltse újra az akkumulátort.
- A Lenovo által jóváhagyott szervizek vagy szakemberek a helyi törvények és előírások szerint újrahasznosítják a Lenovo-akkumulátorokat.

Italian

Informazioni sulla sicurezza

La temperatura di funzionamento del prodotto deve essere compresa tra 0 °C e 40 °C.

Informazioni generali sulle batterie

PERICOLO

Le batterie fornite da Lenovo da utilizzare con il prodotto acquistato sono state testate per la compatibilità e devono essere sostituite solo con parti approvate. Fatta eccezione per la batteria specificata da Lenovo, una batteria disassemblata o modificata non è coperta da garanzia.

Un errato utilizzo della batteria potrebbe causarne il surriscaldamento, una perdita di liquido o un'esplosione. Per evitare possibili lesioni, procedere come segue:

- Non aprire, disassemblare o riparare la batteria.
- Non rompere o perforare la batteria.
- Non provocare cortocircuiti della batteria né esporla a sostanze liquide.
- Tenere la batteria lontano dalla portata dei bambini.
- Non tenere le batterie in prossimità del fuoco.
- Non lasciare la batteria in un ambiente a temperatura estremamente elevata oppure in un ambiente con pressione dell'aria estremamente bassa.
- Non utilizzare la batteria se è danneggiata o se si nota la fuoriuscita di eventuali materiali sui morsetti della batteria. Per impedire che si carichino eccessivamente, si consiglia di caricare le batterie ogni tre mesi.
- Non gettare le batterie nella spazzatura. Le batterie vanno smaltite secondo le normative e i regolamenti locali.

Informazioni sulla batteria ricaricabile incorporata

PERICOLO

- Non tentare di sostituire le batterie al litio ricaricabili interne.
- La sostituzione della batteria deve essere eseguita da un centro riparazioni o da un tecnico autorizzato Lenovo.
- Ricaricare la batteria solo secondo le istruzioni fornite nella documentazione del prodotto.
- Il centro riparazioni o il tecnico autorizzato Lenovo ricicla le batterie in base alle normative e alle disposizioni di legge locali.

Japanese

安全について

製品の可動温度は 0°C (32°F) ～ 40°C (104°F) です。

バッテリーに関する一般的な注意事項

危険

製品のバッテリーは、互換性テストが実施されており、交換する場合は、認可部品と交換する必要があります。Lenovo が指定するもの以外のバッテリー、または分解、改造しているバッテリーは、安全性は保証できません。

バッテリーを乱用したり誤操作を行うと、過熱、液漏れ、破裂を起こすことがあります。事故を避けるために、次のことを守ってください。

- バッテリーを開けたり、分解したり、保守しないでください。
- バッテリーをぶつけたり、穴を開けたりしないでください。
- バッテリーをショートさせたり、水やその他の液体をかけないでください。
- バッテリーをお子様の手の届くところに置かないでください。
- バッテリーを火気に近づけないでください。
- 極端に高温の環境または、極端に低気圧の環境にバッテリーを放置しないでください。
- バッテリーが損傷した場合、または放電やバッテリー端子に異物の堆積を認めた場合は、使用を中止してください。過充電を防ぐために、約 3 か月に 1 回の充電をお勧めします。
- ごみ廃棄場で処分されるごみの中にバッテリーを捨てないでください。バッテリーを処分する場合は、現地の法律または規則に従ってください。

内蔵型充電式バッテリーに関する注意事項

危険

- 内蔵型充電式リチウム電池を交換しないでください。
- バッテリーの交換は、Lenovo 認定の修理施設または技術担当者が行う必要があります。
- バッテリーを充電する場合は、製品の説明資料の記載通りに、正確に実施してください。
- Lenovo 認定の修理施設または Lenovo 認定技術担当者は、地域法および現地の規制に従って Lenovo バッテリーのリサイクルを実施します。

Korean

안전 정보

제품의 작동 온도 범위는 0°C(32°F)~40°C(104°F)입니다.

배터리 사용에 관한 일반 사항

위험

Lenovo 에서 제공하는 배터리는 각 제품에 대한 호환성 검사를 마쳤으며, 정품 배터리로만 교체할 수 있습니다. Lenovo 에서 지정한 배터리만 보증되며, 분해되거나 수리된 배터리는 보증에서 제외됩니다.

배터리를 오남용할 경우, 배터리가 과열되거나 누액 또는 폭발이 발생할 수 있습니다. 사고를 방지하려면 다음을 준수하십시오.

- 배터리를 열거나 분해 또는 수리하지 마십시오.
- 배터리에 충격을 가하거나 구멍을 내지 마십시오.
- 배터리를 단락하거나 물 또는 기타 액체에 노출하지 마십시오.
- 배터리를 어린이의 손이 닿지 않는 곳에 보관하십시오.
- 화기에 가까이 두지 마십시오.
- 배터리를 온도가 매우 높은 환경이나 기압이 극히 낮은 환경에 두지 마십시오.
- 배터리가 손상되었거나 방전된 경우 또는 단자에 이물질이 묻어 있는 경우, 배터리의 사용을 중지하십시오. 과방전을 방지하기 위해 석 달에 한 번 정도 배터리를 충전할 것을 권장합니다.
- 배터리를 매립하여 폐기하지 마십시오. 배터리를 폐기할 때는 해당 지역의 관련 법률 및 규정을 따르십시오.

충전식 내장 배터리 주의 사항

위험

- 충전식 내장 리튬 배터리를 교체하지 마십시오.
- 배터리는 Lenovo 공인 수리점 또는 기술자가 교체해야 합니다.
- 배터리를 충전할 때는 제품 설명서에 명시된 지시 사항을 엄격히 준수하십시오.
- Lenovo 공인 수리점 또는 기술자는 현지 법률 및 규정에 따라 Lenovo 배터리를 재활용합니다.

Norwegian

Sikkerhetsinformasjon

Driftstemperaturområdet for produktet er mellom 0 °C (32 °F) og 40 °C (104 °F).

Generell merknad om batteri

FARE

Batterier som leveres av Lenovo til bruk i produktet, er kompatibilitetstestet og må bare byttes ut med deler som er godkjent. Med unntak av batteriet som er oppgitt av Lenovo, dekker ikke garantien batterier som er demontert eller endret.

Feil bruk eller håndtering av batteri kan føre til overoppheting, utsiving av væske eller eksplosjon. Slik unngår du skade:

- Du må aldri forsøke å åpne, ta fra hverandre eller reparere batterier.
- Ikke knus eller punkter batteriet.
- Ikke kortslutt batteriet eller la det bli vått.
- Hold batteriet utilgjengelig for barn.
- Hold batteriet borte fra ild.
- Ikke la batteriet ligge i et miljø med ekstremt høy temperatur eller et ekstremt lavt lufttrykk.
- Slutt å bruke batteriet hvis det er skadet, eller hvis det lekker eller danner seg avleiringer på batterikontaktene. Vi anbefaler at du lader batteriene omtrent én gang hver tredje måned for å unngå fullstendig utlading.
- Ikke kast batteriet som vanlig avfall. Lever det til forhandleren, på en miljøtanksjon eller ved et mottak for spesialavfall.

Merknad for innebygd oppladbart batteri

FARE

- Ikke forsøk å bytte ut de interneoppladbare litium-batteriene.
- Utskiftning av batteriet må utføres av et autorisert Lenovo-servicesenter eller en Lenovo-godkjent tekniker.
- Lad batteriet kun i henhold til instruksjonene i produktdokumentasjonen.
- Autoriserte Lenovo-servicesentre eller teknikere resirkulerer Lenovo-batterier i henhold til lokale lover og forskrifter.

Polish

Informacje dotyczące bezpieczeństwa

Temperatura otoczenia dla produktu wynosi między 0°C (32°F) a 40°C (104°F).

Ogólne informacje o akumulatorze

NIEBEZPIECZEŃSTWO

Akumulatory dostarczane przez Lenovo przeznaczone do tego produktu zostały przetestowane w zakresie kompatybilności i mogą być zastąpione jedynie przez części zatwierdzone do wymiany. Z wyjątkiem akumulatora określonego przez firmę Lenovo, zdemontowany lub zmodyfikowany akumulator, nie jest objęty gwarancją.

Nieprawidłowe użytkowanie akumulatora może doprowadzić do przegrzania, wycieku płynu lub wybuchu. Aby uniknąć możliwych obrażeń:

- Nie otwieraj, nie rozmontowuj ani nie serwisuj żadnego akumulatora.
- Nie wolno zgniatać ani przebijać akumulatora.
- Nie wolno zwierać akumulatora ani wystawiać go na działanie wody lub innych płynów.
- Akumulatory należy trzymać z dala od dzieci.
- Nie należy wystawiać akumulatora na działanie ognia.
- Nie wolno zostawiać akumulatora w miejscu, gdzie panuje bardzo wysoka temperatura lub skrajnie niskie ciśnienie powietrza.
- Należy zaprzestać używania akumulatora, jeśli uległ uszkodzeniu lub jeśli pojawił się na nim wyciek lub osad. Zaleca się ładowanie akumulatorów co trzy miesiące w celu uniknięcia nadmiernego rozładowania.
- Nie należy wyrzucać akumulatora do śmieci, które są wywożone na wysypisko. Podczas utylizacji akumulatora należy postępować zgodnie z miejscowymi przepisami.

Uwaga dotycząca wbudowanych akumulatorów

**